



Corporación del
Mercado Central
de Buenos Aires

INFORME

MONITOREO FEDERAL

FEBRERO 2025



CONTENIDO

- 1 Panorama Económico: Situación Internacional y Nacional
- 2 Panorama Agroclimático
- 3 Tendencia de Volúmenes Ingresados
- 4 Tendencia de precios de las principales especies frutihortícolas
- 5 Situación de las diferentes especies frutihortícolas
- 6 Situación del transporte y modificaciones en los valores del flete de las diferentes provincias
- 7 Exportaciones frutihortícolas
- 8 Importaciones frutihortícolas

Ing. Agr. Claudio Baron
División Monitoreo Federal

Departamento de Información y Estadística
Gerencia de Calidad
cbaron@mercadocentral.gob.ar

Panorama Económico

1.a Situación internacional

Las exportaciones frutihortícolas durante febrero de este año crecieron con respecto a febrero de 2024 en 6 de las 18 especies exportadas (ver cuadro). En cuanto a las importaciones, éstas crecieron en 24 de las 26 especies importadas (ver cuadro).

1.b Situación nacional

Inflación: IPC: 2,4 %

Variación % Interanual: 66,9%

Varición % acumulado: 4,7%

Tipo de cambio oficial: aumento del 0,93%

Dólar blue: aumento del 0,4%

Gas-Oil: aumento del 2,25% (gas-oil tipo 2)

Fertilizantes: urea en aumento, fosforados se mantuvieron

Fletes: aumentos generalizados de menor envergadura

Envases: aumentos de precios en cajones madera

BREVES DEL CLIMA | Febrero 2025

Temperatura y Precipitación a nivel país

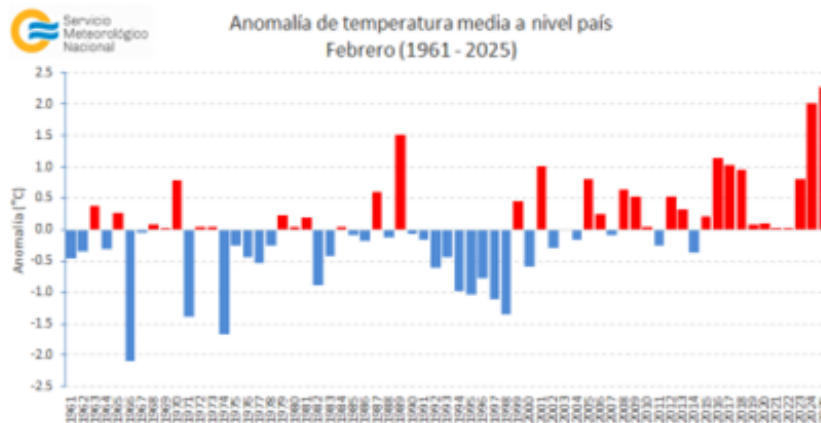

Respecto a la **temperatura media**, febrero 2025 registró una anomalía estimada a nivel país de **+2.3°C** respecto al período **1991-2020**, posicionándolo como el febrero más cálido de al menos los últimos 65 años. Cabe remarcar el predominio de febreros anómalamente cálidos de la última década, remarcando que los 2 últimos fueron los más extremos a nivel país.



www.smn.gob.ar
f X @

BREVES DEL CLIMA | Febrero 2025

Principales anomalías mensuales

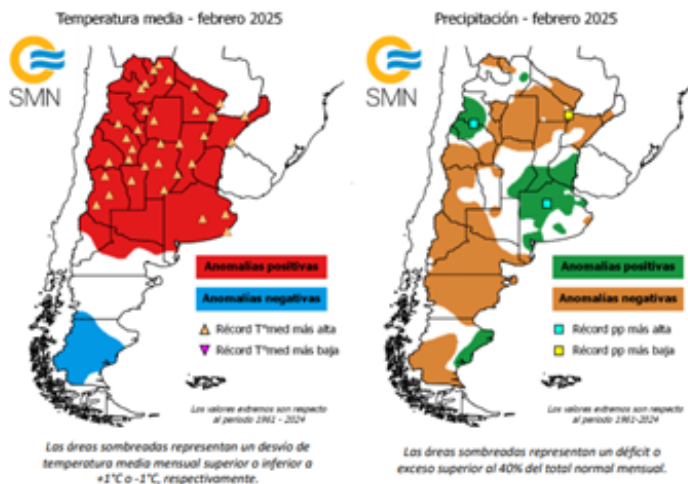

Las áreas sombreadas corresponden a las zonas del país en donde tuvieron lugar las principales anomalías positivas y negativas de precipitación (derecha) y temperatura media (izquierda) a nivel mensual.

- La **temperatura media** presentó anomalías positivas significativas en todo el centro y norte del país en donde decenas de localidades establecieron un nuevo récord mensual de al menos los últimos 65 años. Sólo en la provincia de Santa Cruz se observaron condiciones anómalamente frías y significativas.
- La **precipitación** presentó anomalías negativas significativas hacia el norte y noreste del país y sobre gran parte de Cuyo y Patagonia. La ciudad de **Resistencia** registró el febrero más seco desde 1961 con tan sólo **6.0 mm** de lluvia acumulada. Por otro lado la Zona Núcleo, sudoeste de Buenos Aires y sudoeste del NOA presentaron los principales excesos. Las localidades de **Nueve de Julio (427.6 mm)** y **Tinogasta (132.3 mm)** establecieron un nuevo récord al registrar el febrero más lluvioso desde 1961.

[Más información AQUÍ](#)

3

Tendencias de precios

FRUTAS Y HORTALIZAS
VARIACIÓN DEL VOLUMEN INGRESADO (CAMIONES)

AÑO	FEBRERO	ENERO	COMPARATIVO ENERO 24 CONTRA FEBRERO 25
2024	7.596	8.155	
2025	8.540		↑ 4,72%
INTERANUAL	↑ 12,43%		

Como se ve en la tabla, el mes de febrero del 2025 se caracterizó por un aumento en los ingresos de camiones con respecto a enero del 2025 (+4,72%) y un aumento interanual con respecto a febrero del 2024 (+12,43%).

4

Variaciones de Precios Mayoristas de las principales frutas y hortalizas durante Enero

VARIACIÓN DE PRECIOS MAYORISTAS EN \$/KG DURANTE FEBRERO 2025

ESPECIE	03/02/2025	28/02/2025	DIF%
CHAUCHA	\$ 850	\$ 1.850 ↑	117,65%
TOMATE	\$ 404	\$ 636 ↑	57,43%
ACELGA	\$ 510	\$ 767 ↑	50,39%
PAPA	\$ 196	\$ 283 ↑	44,39%
ESPINACA	\$ 2.100	\$ 2.600 ↑	23,81%
LECHUGA	\$ 1.640	\$ 2.000 ↑	21,95%
BRÓCOLI	\$ 1.500	\$ 1.812 ↑	20,80%
BATATA	\$ 733	\$ 740 ↑	0,95%
RÚCULA	\$ 2.500	\$ 2.500 ↑	0,00%
AJO	\$ 3.742	\$ 3.546 ↓	-5,24%
ZAPALLITO	\$ 556	\$ 524 ↓	-5,76%
CEBOLLA	\$ 260	\$ 233 ↓	-10,38%
CHOCLO	\$ 733	\$ 617 ↓	-15,83%
ZANAHORIA	\$ 742	\$ 559 ↓	-24,66%
ZAPALLO	\$ 626	\$ 412 ↓	-34,19%
PIMIENTO	\$ 900	\$ 587 ↓	-34,78%
BERENJENA	\$ 377	\$ 225 ↓	-40,32%

FRUTAS
VARIACIÓN DE PRECIOS MAYORISTAS EN \$/KG DURANTE FEBRERO 2025

ESPECIE	03/02/2025	28/02/2025	DIF%
FRUTILLA	\$ 3.350	\$ 6.200 ↑	85,07%
MELÓN	\$ 1.467	\$ 1.750 ↑	19,29%
CEREZA	\$ 7.057	\$ 7.943 ↑	12,55%
POMELO	\$ 1.400	\$ 1.524 ↑	8,86%
SANDIA	\$ 400	\$ 433 ↑	8,25%
BANANA	\$ 996	\$ 1.075 ↑	7,93%
NARANJA	\$ 1.000	\$ 1.076 ↑	7,60%
PALTA	\$ 3.694	\$ 3.900 ↑	5,58%
ARANDANO	\$ 12.000	\$ 12.667 ↑	5,56%
MANGO	\$ 1.887	\$ 1.933 ↑	2,44%
DURAZNO	\$ 1.906	\$ 1.947 ↑	2,15%
PERA	\$ 1.025	\$ 1.046 ↑	2,05%
KIWI	\$ 3.720	\$ 3.700 ↓	-0,54%
MANZANA	\$ 1.528	\$ 1.514 ↓	-0,92%
CIRUELA	\$ 1.985	\$ 1.947 ↓	-1,91%
UVA	\$ 2.163	\$ 2.054 ↓	-5,04%
LIMÓN	\$ 1.707	\$ 1.355 ↓	-20,62%

En el caso de las hortalizas de hoja como acelga, espinaca, brócoli, chaucha y lechuga, incrementaron sus costos por efecto de las altas temperaturas y en el caso de papa por las malas condiciones climáticas. También hubo ascensos en tomate. Los descensos más destacados fueron para zapallo, zapallito, cebolla, choclo, zanahoria, pimiento y berenjena. En el caso de las frutas, encabezó el ranking de aumentos, la frutilla, debido a una menor oferta (solo llega desde Mar del Plata), seguidos por melón, cereza, pomelo, sandía, banana, naranja palta, arándano, mango, durazno y pera. El descenso más importante se registró en limón, seguido de uva, ciruela, manzana y kiwi.

5

Situación de las principales especies frutihortícolas en el Mercado Central de Bs.As.

HORTALIZAS

Pesadas

Papa

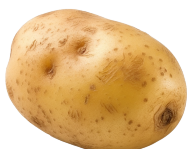

La oferta fue abundante y estuvo conformada hasta el día 10 con partidas de Gral. Belgrano y del SudEste. A partir de esa fecha prácticamente desaparece Gral. Belgrano y el SudEste fue mayoritario en la oferta. En cuanto a los precios los aumentos que fueron produciéndose a partir del 18 se debieron a las malas condiciones climáticas (lluvias por más de 10 días) en la zona de producción del SudEste que provocaron inconvenientes para la carga y salida de camiones del campo disminuyendo la oferta en Bs. As.

Ingresos diarios de camiones y precios promedios(\$/bolsa) durante febrero

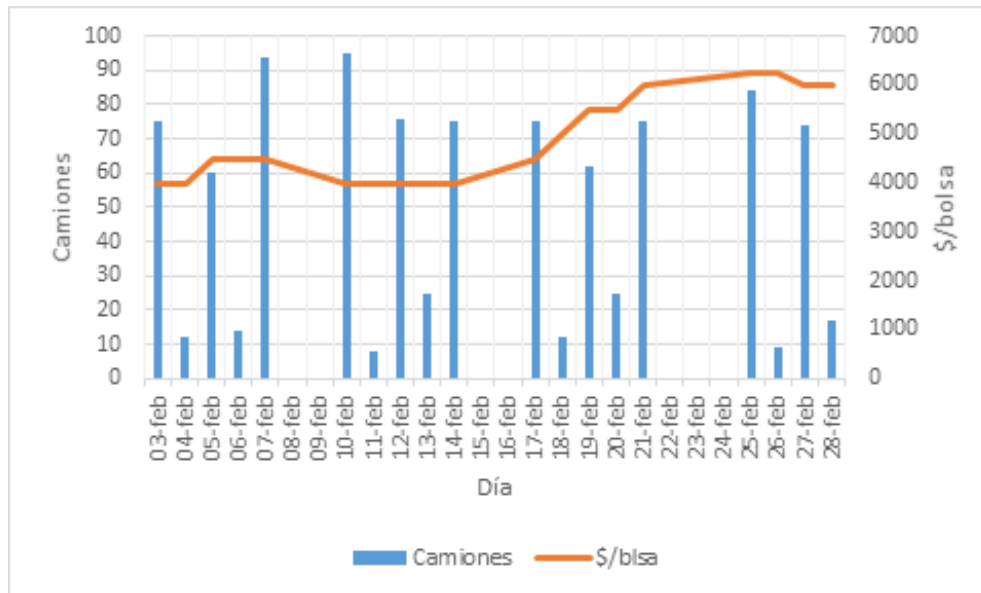

Batata



La oferta estuvo representada por partidas de la variedad Arapey y Morada INTA procedente de Formosa y algunos pocos lotes viejos desde San Pedro (Beauregard), la cual se completó con batata importada de Brasil de la variedad Canadense y Beauregard. Comenzó la cosecha y oferta de batata nueva procedente de San Pedro.

Cebolla



Oferta predominante del Sur de Bs. As. y Río Negro acompañado por partidas de Mendoza y San Juan y algún lote todavía procedente de Brasil. Comienzo de las siembras de la campaña 25-26 en Santiago del Estero y Salta.

Ajo



La oferta estuvo conformada por partidas del Clon Morado Chino procedente de San Juan y Mendoza. Sigue la plantación de ajos de cara a la campaña 25-26 en Mendoza y San Juan.

Zanahoria



Oferta normal para la época procedente de Mendoza y Mar del Plata predominantemente. Comenzaron las siembras en Sgo. del Estero y Santa Fe de cara a las producciones invernales.

Zapallo



Durante este mes tuvimos oferta de zapallo procedentes de Formosa, Chaco, Santiago del Estero, Mendoza, San Juan y de Brasil tanto para los tipo Anco (común y Coquena) como así también para los tipo Tetsukabuto (Kabutia).

De fruto

Tomate



La oferta fue fluctuando a lo largo del mes, con menor presencia de lotes procedentes del cinturón hortícola de Bs. As., y aumento de la oferta de tomate de Mar del Plata y de Mendoza. Los lotes trasplantados tempranamente en Corrientes (algunos en diciembre y otros en enero) comenzarán su cosecha en el mes de marzo. En el caso del NOA comenzaron los trasplantes durante este mes (afectados en algunas zonas por las altas precipitaciones ocurridas) de cara a comienzos de cosecha a partir del mes de mayo. Mucha oferta y precios bajos hasta mediados de mes, situación que fue revirtiéndose a partir de la segunda semana, con menores ingresos y mejoras progresivas en las cotizaciones.

Pimiento y Berenjena



Oferta excesiva y saturación de volumen de las dos hortalizas procedente de lotes del cinturón hortícola de Bs. As, Mar del Plata y Mendoza. Precios bajos, por debajo de los costos.

Zapallito redondo y largo



Oferta predominante de Bs. As., sobre todo de Mar del Plata.

FRUTAS

Cítricos

Naranja



1) Jugo: La oferta estuvo conformada por partidas procedentes del Litoral con partidas de la variedad Valencia tanto de campo como de conservación en frío. Comienzo a partir del lunes 24 de ingresos de Salustiana de España.

2) Ombligo: Oferta conformada por naranja Navelina de España y Egipto. Precios elevados para estos lotes.

Limón



La oferta se ha ido normalizando con la presencia de lotes de origen nacional (Tucumán, Salta y el Litoral), complementada con la oferta de fruta importada de Chile, Egipto, Brasil y España. Disminución de los precios a lo largo del mes.

Mandarina



Oferta escasa quedando solamente la variedad Murcott, pocas partidas y conservadas en frío. Presencia de algunos lotes procedentes de Egipto de la variedad Mirav (tangor: híbrido entre mandarina y naranja), así como la variedad Tango. Por otro lado, comenzaron los ingresos de partidas nuevas de Okitsu procedente de Misiones.

Pomelo



La oferta estuvo compuesta por el comienzo de oferta de partidas nuevas de la variedad Flame procedente de Salta complementada con partidas importadas de Chile, España, Egipto e Israel.

Frutales de Carozo

Durazno



La oferta de esta especie se fue reduciendo, quedando solo las variedades más tardías. Buenos Aires en terminación aportó pocas variedades (OHenry, 30 RADeutz) y la oferta más importante estuvo representada por partidas de Mendoza y Río Negro y algunas partidas aisladas procedentes de Chile (Zee Lady). Dentro de las variedades más ofertadas nos encontramos con variedades de piel roja y pulpa amarilla como: Valley Dark, Zee Lady, Summer Sweet, OHenry, 85GD20, Trazee, y de blancos como: September Snow, Yukon King, Summer Pearl, Snow Fire. Algunos lotes de duraznos de industria como Dr. Davis, Bowen, Hesse y Rizzi. Duraznos Chatos (paraguayos) presencia de variedades como Cardelice (blanco) Chile.

Pelón



La oferta estuvo compuesta por Mendoza, Río Negro, y Chile. Las variedades más frecuentes fueron Venus, August Red, Stark Red Gold, Caldesi 2020, 121EE280, Artic Pride. Presencia de partidas importadas de Chile tanto de pelón blanco como de variedades amarillas como Majestic Pearl, June Lady, Nectar Crest, Ruby Diamond, Sweet Glant, Honey Diva.

Ciruela



Oferta de variedades: con predominio de Larry Ann, acompañada por Friar, Howar Sun, Red Ram, Linda Rosa, Songold, Gota de Oro y Dagen, procedentes tanto de Mendoza como también de Río Negro. Hubo presencia de partidas importadas desde Chile y las variedades más frecuentes fueron OweenTee y Black Pearl. También tuvimos el ingreso del Pluot Flavor King, procedente de Río Negro.

Cereza



Menor oferta de esta especie y presencia ya de partidas viejas con problemas de decaimiento interno. Oferta de partidas de Argentina y de Chile.

Melón



La oferta estuvo conformada por partidas de San Juan y Mendoza. Predominio del tipo Rocío de miel, acompañados con algunos lotes de amarillos, Piel de Sapo y escritos en menor proporción. Las plantaciones tempranas del NOA estarán en condiciones de cosecha a partir de marzo.

Sandía



Oferta de frutas desde Entre Ríos, Mendoza, San Juan y comienzo de partidas de la provincia de Bs. As. en unidades de 10 kg para su venta a granel y de postre procedente de Mendoza y San Juan también. Precios en disminución.

Frutales de Pepita

Pera y manzana



Valle Río Negro y Neuquén

Situación fruta vieja

Sigue la oferta de Red y Granny de atmósfera controlada procedente de Río Negro, Chile y USA así como de pera Packams de Río Negro.

Situación Fruta Nueva

Pera: En el Mercado la oferta estuvo conformada por las variedades Williams nueva.

Manzana: Aumento de oferta de Gala y sus clones. Presencia de los primeros lotes de Red Delicious y sus clones a partir del 15 del mes.

Situación del transporte y modificaciones en los valores del flete de las diferentes provincias

La Federación Argentina de Entidades Empresarias del Autotransporte de Cargas (FADEEAC) presentó el Índice de Costos del Transporte de febrero, que registró un aumento del 1,62%. La variación fue inferior a la de enero (2,62%) y se sitúa en niveles cercanos a los observados en el cuarto trimestre de 2024. El primer bimestre de 2025 suma un incremento del 4,3%, mientras que el acumulado de los últimos 12 meses alcanza el 48%. Al cierre de 2024, el índice se ubicó en el 84,9% y, en 2023, se marcó el valor más elevado en 30 años, con un ascenso del 248%. El estudio, realizado por el Departamento de Estudios Económicos y Costos de FADEEAC y auditado por la Facultad de Ciencias Económicas de la Universidad de Buenos Aires (UBA), abarca 11 rubros que inciden en los costos de las empresas de transporte de cargas. Durante febrero siete de los mismos aumentaron: Seguros (3,11%), Combustibles (2,25%), Reparaciones (1,78%), Material Rodante (1,67%), Personal-Conducción (1,50%), Gastos General (1,23%) y Peajes (0,5%). Lubricantes, Neumáticos y Patentes no sufrieron variaciones mientras que el Costo Financiero disminuyó.

Fte: FADEEAC

Valores de los Fletes pagados durante febrero desde las diferentes provincias hacia el Mercado Central

Provincia	Especie	Flete en \$/blto
Misiones	Mandioca	2.600/blsa 40 kg
Tucumán	Limón	1.100/bolsa o cajón
Formosa	Zapallo-Mango	1.100/bolsa-cajón 1.050/blsa
Sgo. Del Estero	Zapallo	1.100/bolsa
Córdoba-Villa Dolores	Papa	700-900/bolsa
Gral. Belgrano	Papa	500/bolsa
SudEste	Papa	750/bolsa
Litoral	Cítricos	1.100/cajón
Corrientes	Sandía	100/kg
Bs. As. San Pedro	Durazno-Batata	500-600/cajón
Bs.As. cinturón verde	Hortalizas	1.200/cajón
Bs. As. Mar del Plata	Hortalizas	1.600-1.700/cajón
Bs. As. Sur (Pedro Luro)	Cebolla	1.100/bolsa
Río Negro	Manzana-Pera	1.300-1.400/cajón
Mendoza	Zapallo-Zanahoria	1.200/bolsa y 1.700/cajón

7 Exportaciones Frutihortícolas Argentinas

Como podemos observar en la siguiente tabla, el volumen exportado durante febrero 2025 comparado con febrero 2024 fue superior para pera, naranja, pomelo, manzana, tomate y papa, y menor para ajo, mandarina, cereza, tomate, pimiento, cebolla, zanahoria, uva, durazno, pelón, ciruela, zapallo anco y limón.

FRUTAS Y HORTALIZAS COMPARATIVO EXPORTADO FEBRERO 2024 CONTRA FEBRERO 2025. TN

ESPECIE	2024	2025	DIF%
POMELO	1	13 ↑	1200,00%
NARANJA	2.094	4.757 ↑	127,17%
MANZANA	3.369	5.711 ↑	69,52%
TOMATE	3.839	5.433 ↑	41,52%
PERA	44.547	48.497 ↑	8,87%
PAPA	4.599	4.783 ↑	4,00%
CEREZA	720	613 ↓	-14,86%
ZANAHORIA	1.163	889 ↓	-23,56%
AJO	23.790	18.005 ↓	-24,32%
DURAZNO	1.944	1.470 ↓	-24,38%
UVA	743	559 ↓	-24,76%
CIRUELA	647	405 ↓	-37,40%
PIMIENTO	425	244 ↓	-42,59%
PELÓN	505	202 ↓	-60,00%
LIMÓN	436	121 ↓	-72,25%
ZAPALLO ANCO	365	88 ↓	-75,89%
CEBOLLA	31.813	5.088 ↓	-84,01%
MANDARINA	31	1 ↓	-96,77%

Fte. Elaboración propia en base a datos del SENASA

8 Importaciones Frutihortícolas

IMPORTACION DE FRUTAS Y HORTALIZAS: ZONAS DE PROCEDENCIA	
ESPECIE	ZONAS
ANANA-PIÑA	ECUADOR, BRASIL, PARAGUAY
BANANA	ECUADOR, BRASIL, PARAGUAY, COLOMBIA, BOLIVIA
MANGO	BRASIL
PAPAYA	BRASIL
COCO	BRASIL
PALTA	CHILE, MEXICO
LIMA	BRASIL
POMELO	EGIPTO, CHILE, ESPAÑA, ISRAEL
NARANJA	ESPAÑA, EGIPTO
MANDARINA	EGIPTO, ESPAÑA
KIWI	ITALIA, GRECIA
BATATA	BRASIL
PAPA	BRASIL
JENGIBRE-CURCUMA	BRASIL
MANZANA	CHILE, USA
UVA	PERU, CHILE
CEBOLLA	BRASIL
ZANAHORIA	BRASIL
PELON	CHILE
ARANDANO	CHILE
DURAZNO	CHILE
MELON	BRASIL
CEREZA	CHILE
ZAPALLO	BRASIL
LIMON	EGIPTO, BRASIL, CHILE, ESPAÑA

Como vemos la cantidad de especies y de orígenes se agranda mes a mes, con ingresos de especies en la misma época de plena producción de nuestro país.

En la siguiente tabla, se muestra el volumen de importación, en toneladas, del mes de febrero del 2024 versus febrero del 2025. En términos generales hay un aumento considerable de especies y porcentajes de participación en todas las especies frutihortícolas en este segundo mes del año.

FRUTAS Y HORTALIZAS
COMPARATIVO IMPORTADO FEBRERO 2024 CONTRA FEBRERO 2025. TN

ESPECIE	2024	2025	DIF%
LIMÓN	1	2.241 ↑	224000,00%
UVA	1	527 ↑	52600,00%
BATATA	1	255 ↑	25400,00%
CEREZA	1	223 ↑	22200,00%
MANGO	1	200 ↑	19900,00%
MANDARINA	1	173 ↑	17200,00%
MANZANA	1	81 ↑	8000,00%
CÚRCUMA	1	46 ↑	4500,00%
CIRUELA	1	42 ↑	4100,00%
MELÓN	1	42 ↑	4100,00%
PELÓN	37	580 ↑	1467,57%
DURAZNO	5	26 ↑	420,00%
NARANJA	295	1.465 ↑	396,61%
PAPA	120	578 ↑	381,67%
LIMA TAHITI	51	178 ↑	249,02%
PAPAYA	49	162 ↑	230,61%
ANANÁ	354	1.039 ↑	193,50%
KIWI	246	691 ↑	180,89%
ARÁNDANO	108	283 ↑	162,04%
PALTA	1.805	3.608 ↑	99,89%
POMELO	188	322 ↑	71,28%
JENGIBRE	229	312 ↑	36,24%
BANANA	31.662	41.448 ↑	30,91%
COCO	19	24 ↑	26,32%
AJO	75	1 ↓	-98,67%
CEBOLLA	206	1 ↓	-99,51%

Fte. Elaboración propia en base a datos del SENASA