Corporación del
Mercado Central
de Buenos Aires

INFORME

MONITOREO FEDERAL

FEBRERO 2026

CONTENIDO

1. Panorama Económico: Situación Internacional y Nacional.
2. Panorama Agroclimático.
3. Tendencia de Volúmenes Ingresados.
4. Tendencia de precios de las principales especies frutihortícolas.
5. Variaciones de precios febrero 2026 versus febrero 2025
6. Situación de las diferentes especies frutihortícolas.
7. Situación del transporte y modificaciones en los valores del flete de las diferentes provincias.
8. Exportaciones frutihortícolas .
9. Importaciones frutihortícolas.

Néstor Tello de Meneses

ntello@mercadocentral.gob.ar

Estefanía Riente

eriente@mercadocentral.gob.ar

División Monitoreo Federal

Departamento de información, estadística y transparencia

Gerencia de calidad y transparencia

1 Panorama Económico

1.a Situación internacional

La **Cámara de Diputados de la Nación** ratificó el acuerdo de libre comercio entre el **Mercosur** y la **UE**, en paralelo el **Parlamento Europeo** votó a favor de remitir el acuerdo al Tribunal de Justicia de la UE, para analizar la compatibilidad de estos tratados, este proceso puede durar varios años.

Con el fin de reducir barreras arancelarias y no arancelarias, se estableció un acuerdo con EEUU para facilitar el comercio de bienes y servicios, modernizar los procedimientos aduaneros y promover la inversión en sectores estratégicos como la energía, los minerales críticos, infraestructura y tecnología.

Debido a las expectativas generadas en función al año lunar, la oferta desplegada por las navieras ha excedido las expectativas, generando una presión que obliga a la baja de precios, debido al exceso de capacidad, frente a una demanda sorprendentemente débil. Ante este escenario múltiples navieras anunciaron la implementación de **blank sailings**, es decir, cancelaciones de servicios programados como respuesta estratégica para equilibrar la oferta y evitar que las tarifas sigan cediendo.

1.b Situación nacional

INDICADORES	VARIACIÓN % MES	VARIACIÓN INTERANUAL
IPC	2,9%	33,10%
USD OFICIAL	-3,18%	31,20%
USD INFORMAL	-3,10%	16,10%
GAS-OIL	2,77%	43,18%

Fertilizantes:

Urea: aumentos superiores al 10% como consecuencia de paradas técnicas en la producción del mercado local. A nivel internacional se produjo un pequeño aumento.

Fosforados: precios en alza a nivel nacional, a nivel internacional se observa una caída en sus valores.

Fletes: aumentos pequeños

2 Panorama agroclimático

Las lluvias y tormentas se manifestaron durante todo febrero, a comienzos de mes, en la zona del Oeste del país superaron los 40 mm, extendiéndose este fenómeno para mediados de mes hacia el centro y Noroeste, finalizando el período sobre el Este del NOA superando los 100 mm.

Temperaturas máximas: se presentaron en el Norte del país con mediciones extremas entre 35° y 42°, en intervalos de 3 a 7 días.

EVENTOS DE LA SEMANA

4 DE FEBRERO DE 2026

PRECIPITACIÓN OBSERVADA

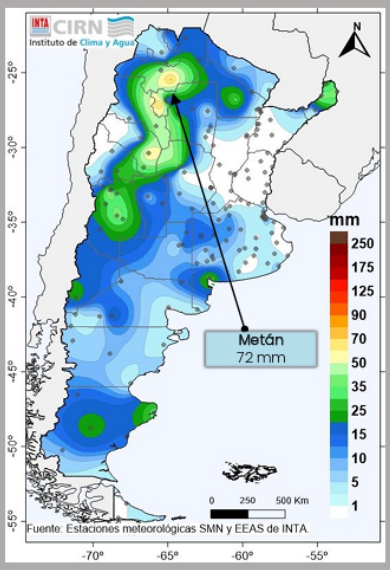

LO QUE PASÓ 28 de enero al 3 de febrero

LLUVIAS y TORMENTAS sobre el oeste del país con acumulados que superaron los 40 mm. Lluvias menores a 20 mm se registraron en Patagonia, sur y oeste de reg. Pampeana y noreste argentino.

TEMPERATURAS MÁXIMAS extremas entre los 35 y 40 °C en el centro y norte del país, con una duración entre 2 a 6 días.

EVENTOS DE LA SEMANA

10 DE FEBRERO DE 2026

PRECIPITACIÓN OBSERVADA

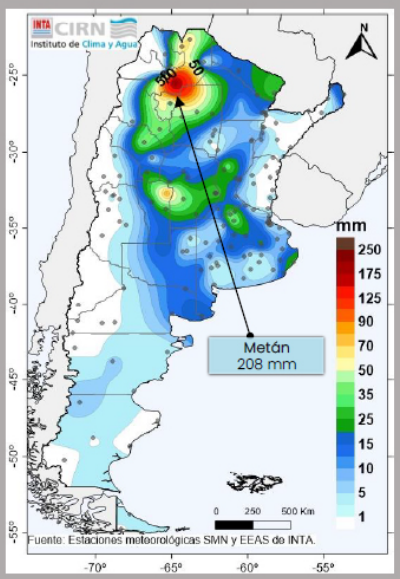

LO QUE PASÓ 3 al 9 de febrero

LLUVIAS y TORMENTAS sobre el noroeste y centro del país con acumulados que superaron los 40 mm. Localmente en Salta se alcanzaron los 200mm. Lluvias menores a 20 mm se registraron en Patagonia.

TEMPERATURAS MÁXIMAS extremas entre los 35 y 42 °C en el centro y norte del país, con una duración entre 3 a 7 días.

EVENTOS DE LA SEMANA

18 DE FEBRERO DE 2026

PRECIPITACIÓN OBSERVADA

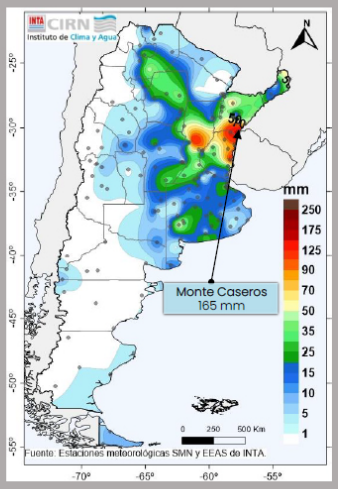

LO QUE PASÓ 11 al 17 de febrero

LLUVIAS y TORMENTAS sobre el noroeste y centro del país. Localmente sobre el este del NEA superaron los 100 mm. Lluvias menores a 20 mm se registraron al oeste del territorio y en el sur patagónico.

TEMPERATURAS MÁXIMAS alcanzaron valores mayores a los 38 °C en el norte del país y el noreste Patagónico.

EVENTOS DE LA SEMANA

25 DE FEBRERO DE 2026

PRECIPITACIÓN OBSERVADA

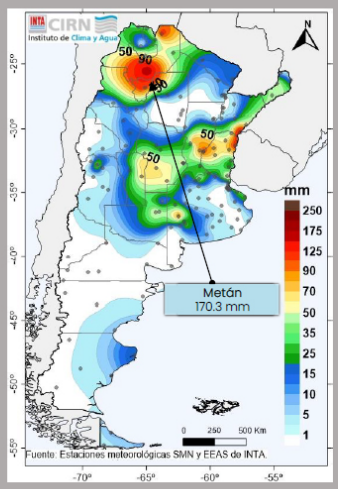

LO QUE PASÓ 18 al 24 de febrero

LLUVIAS y TORMENTAS sobre el norte y centro del país. Localmente sobre el este del NOA superaron los 100 mm. Lluvias menores a 50 mm se registraron en el centro de la región Pampeana y sobre el Litoral.

TEMPERATURAS MÁXIMAS alcanzaron valores mayores a los 38 °C en el norte del país y el este Patagónico.

EVENTOS DE LA SEMANA

4 DE MARZO DE 2026

PRECIPITACIÓN OBSERVADA

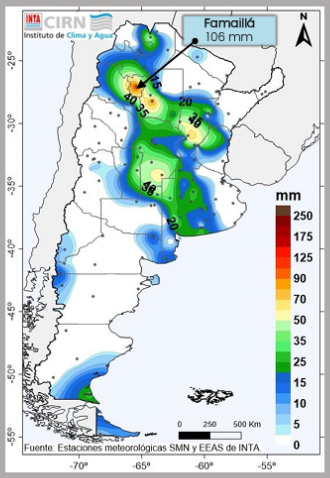

LO QUE PASÓ 25 de febrero al 3 de marzo

LLUVIAS y TORMENTAS sobre el centro y noroeste del país. Localmente sobre el este del NOA superaron los 80 mm. Lluvias menores a 50 mm se registraron en el norte y oeste de la región Pampeana.

TEMPERATURAS MÁXIMAS alcanzaron valores mayores a los 35 °C en el norte del país durante la semana.

Fuente: Instituto Nacional de Tecnología Agropecuaria Información Agroclimática)- AgroMet

3 Tendencia de Volúmenes (bultos) ingresados:

FRUTAS Y HORTALIZAS
VARIACIÓN DEL VOLÚMEN INGRESADO (bultos)

AÑO	ENERO	FEBRERO	INTERMENSUAL
2025	9.222.890	7.262.919	-21,25%
2026	8.759.161	7.093.545	-19.02%
Interanual	-5,03%	-2,33%	

En el mes de febrero de 2026, el ingreso en bultos marcó una caída del 19.02% con respecto al mes anterior, así como del 2.33% comparado a febrero de 2025, continuando así con la tendencia en baja iniciada a principios de este año.

4 Comparativo de precios promedios mayoristas del mes de febrero, de las principales frutas y hortalizas con respecto al mes anterior

FRUTAS
VARIACIÓN DE PRECIOS MAYORISTAS EN $/KG ENERO VS FEBRERO 2026

ESPECIE	ENERO	FEBRERO		DIF%
BANANA	$ 1.370	$ 1.223	↓	-10,75%
DURAZNO	$ 2.605	$ 2.181	↓	-16,27%
NARANJA	$ 1.587	$ 1.681	↑	5,92%
MANZANA	$ 2.988	$ 2.779	↓	-7,00%
UVA	$ 3.755	$ 2.501	↓	-33,41%
SANDIA	$ 708	$ 621	↓	-12,25%
LIMON	$ 2.187	$ 1.370	↓	-37,37%
PERA	$ 2.304	$ 2.176	↓	-5,57%
CIRUELA	$ 2.528	$ 2.289	↓	-9,45%
MELON	$ 2.303	$ 1.912	↓	-16,95%
PELON	$ 3.103	$ 2.639	↓	-14,95%
PALTA	$ 5.869	$ 4.271	↓	-27,23%
FRUTILLA	$ 5.790	$ 6.120	↑	5,70%
POMELO	$ 2.070	$ 2.095	↑	1,22%
ARANDANO	$ 13.022	$ 15.778	↑	21,16%

FRUTAS: La demanda de este grupo continúa manteniendo el liderazgo, las especies que las integran se encuentran en su período de máxima producción, pero a pesar de esto la calidad de algunas de las especies comienzan a decrecer, como en el caso de los melones, duraznos, pelones entre otros, dando lugar a variedades tardías con poca aceptación comercial.

Las frutas cítricas de producción nacional aún no comienzan su temporada, complementándose la oferta por productos de importación como en el caso de la naranja y el pomelo, donde sus precios promedio marcaron un alza significativa.

HORTALIZAS
VARIACIÓN DE PRECIOS MAYORISTAS EN $/KG ENERO VS FEBRERO 2026

ESPECIE	ENERO	FEBRERO		DIF%
PAPA	$ 514,59	$ 539,15	↑	4,77%
TOMATE	$ 1.195,95	$ 920,81	↓	-23,01%
CEBOLLA	$ 501,55	$ 430,31	↓	-14,20%
ZANAHORIA	$ 943,38	$ 776,65	↓	-17,67%
LECHUGA	$ 1.520,08	$ 1.159,32	↓	-23,73%
ZAPALLO	$ 587,61	$ 491,77	↓	-16,31%
PIMIENTO	$ 1.054,29	$ 1.605,64	↑	52,30%
ZAPALLITO	$ 634,12	$ 410,00	↓	-35,34%
CHOCLO	$ 623,88	$ 634,75	↑	1,74%
BERENJENA	$ 709,17	$ 583,36	↓	-17,74%
ACELGA	$ 734,06	$ 715,19	↓	-2,57%
RUCULA	$ 2.797,10	$ 1.803,92	↓	-35,51%
BATATA	$ 1.858,27	$ 1.539,56	↓	-17,15%
REPOLLO	$ 677,65	$ 676,93	↓	-0,11%
REMOLACHA	$ 596,23	$ 626,27	↑	5,04%

HORTALIZAS: La papa, especie con mayor participación en la oferta del mercado, es abastecida casi en su totalidad por la zona del Sudeste de Buenos Aires (SEBA), encontrándose a comienzos de su temporada, con precios con una tendencia en alza.

El resto de las hortalizas marcaron un incremento en el ingreso debido a que las condiciones agroclimáticas favorecieron la producción; en el caso del choclo se observó un pequeño aumento en la demanda que generó un incremento en sus valores de venta.

5 Variaciones de precios febrero 2026 versus febrero 2025

Frutas: la mayoría de las especies manifestaron un incremento significativo en sus valores de venta, en relación a igual periodo del año anterior, en algunos casos superando los porcentajes registrados en la canasta del IPC, salvo en el caso del limón que descendió un 9.64% debido a una mayor ingreso y falta de calidad que presentó esta especie en la oferta de este mes.

FRUTAS
VARIACIÓN DE PRECIOS MAYORISTAS EN $/KG FEBRERO 2025- FEBRERO 2026

ESPECIE	2025	2026		DIF%
BANANA	$ 937	$ 1.223	↑	30,41%
DURAZNO	$ 1.934	$ 2.181	↑	12,74%
NARANJA	$ 1.013	$ 1.681	↑	65,87%
MANZANA	$ 1.548	$ 2.779	↑	79,44%
UVA	$ 2.090	$ 2.501	↑	19,64%
SANDIA	$ 389	$ 621	↑	59,71%
LIMON	$ 1.516	$ 1.370	↓	-9,64%
PERA	$ 1.007	$ 2.176	↑	116,02%
CIRUELA	$ 1.906	$ 2.289	↑	20,12%
MELON	$ 1.520	$ 1.912	↑	25,80%
PELON	$ 2.365	$ 2.639	↑	11,57%
PALTA	$ 3.865	$ 4.271	↑	10,51%
FRUTILLA	$ 4.682	$ 6.120	↑	30,71%
POMELO	$ 1.502	$ 2.095	↑	39,48%
ARANDANO	$ 12.233	$ 15.778	↑	28,97%

Hortalizas: al igual que en el caso anterior gran parte de las especies de este grupo sufrieron un incremento interanual en sus precios de venta, en su mayoría superiores a los del IPC; a pesar de ello hubieron especies que marcaron un descenso, como el caso de zapallo, zapallito y rúcula, al igual que en el comparativo con el mes anterior.

HORTALIZAS
VARIACIÓN DE PRECIOS MAYORISTAS EN $/KG FEBRERO 2025- FEBRERO 2026

ESPECIE	2025	2026		DIF%
PAPA	$ 316,46	$ 513,89	↑	62,39%
TOMATE	$ 606,74	$ 1.069,89	↑	76,33%
CEBOLLA	$ 348,28	$ 473,31	↑	35,90%
ZANAHORIA	$ 680,17	$ 865,98	↑	27,32%
LECHUGA	$ 1.013,16	$ 1.350,03	↑	33,25%
ZAPALLO	$ 579,34	$ 541,68	↓	-6,50%
PIMIENTO	$ 1.015,34	$ 1.377,63	↑	35,68%
ZAPALLITO	$ 553,13	$ 525,68	↓	-4,96%
CHOCLO	$ 626,08	$ 635,09	↑	1,44%
BERENJENA	$ 303,86	$ 655,71	↑	115,79%
ACELGA	$ 565,15	$ 732,14	↑	29,55%
RUCULA	$ 2.659,09	$ 2.355,26	↓	-11,43%
BATATA	$ 791,46	$ 1.731,76	↑	118,81%
REPOLLO	$ 393,33	$ 682,75	↑	73,58%
REMOLACHA	$ 520,77	$ 612,98	↑	17,71%

6) Situación de los precios de las principales especies frutihortícolas en el Mercado Central de Bs.As. para el mes de febrero

FRUTAS

Cítricos

Naranja

La variedades de jugo como Valencia Late y Valencia Seedless fueron las protagonistas en este período, las mismas provienen tanto de frutas de planta, como de cámaras frigoríficas (con problemas en su condición debido al tiempo de guarda), además se observaron ingresos de algunos lotes de importación,sobre todo con variedades de ombligo, que complementaron la oferta con buenos valores de venta elevando los precios promedio en un 5.92%.

Limón

La oferta estuvo conformada con partidas de Salta, Jujuy y del Litoral, además se complementó con lotes provenientes de importación, la presentación y calidad para este mes continúa siendo pobre, lo que genera una caída en los valores de venta en un 37.4%.

Frutales de Pepita

Este grupo se encuentra en un momento crítico de abstecimiento, debido a que en este mes comienza la cosecha de las primeras variedades de esta temporada (2025/2026), entremezclándose con las partidas de la temporada anterior con un cúmulo de costos ocasionados por la conservación en frío para llegar a este momento.

Pera y manzana

Valle Río Negro y Neuquén

Pera: la variedad William´s hizo su mayor aporte a la oferta de este mes, con pequeños aportes de las variedades B. D'anjou, Red Bartlett, Ercolini, entre otras. Los precios manifestaron una pequeña caída del 5.5 %.
Además se registraron ingresos de pera asiática provenientes de Río Negro y algunos lotes de Buenos Aires.

Manzana: presencia mayoritaria de oferta de Red Delicious y sus clones, Granny Smith provenientes de cámaras con alta tecnología de conservación. Se completó la oferta con los primeros ingresos de esta nueva temporada,con las variedades Gala y selecciones; por ser fruta de cosecha (fruta caliente) sus valores de venta son más bajos, generando una caída del valor promedio en un 7.0%

Frutales de Carozo

Durazno

Los ingresos de esta especie son más abundantes; Buenos Aires, Mendoza, Río Negro y Neuquén son las principales zonas que aportan a la oferta; para esta época del año comienza el ingreso de variedades tardías con poca presentación comercial, que sumado a la pérdida de calidad de las variedades de estación generaron una caída en los precios de venta (-16.3%).

Otras Frutas

Melón

Esta especie de producción netamente estacional presenta a esta altura del año algunos problemas en su presentación así como en su condición, generando una retracción en la demanda y una consecuente caída en sus valores de venta.

Banana

Continúa la oferta sobreabastecida con importante número de remanentes y condiciones de madurez críticos que obligan a la comercialización rápida de este producto, por tal motivo los valores de venta disminuyeron en un 10.7%.

Pesadas

Papa

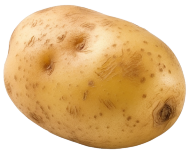

La zona del SEBA afirma su participación en los ingresos de la oferta del mercado además del aporte de las zonas de Gral. Belgrano finalizando su temporada y el comienzo de la zona de Río Negro a partir de la semana 8.
La oferta de este producto se vió reducida tanto a nivel intermensual, como con respecto al mes anterior, a pesar de ello los valores de venta marcaron un pequeño aumento del 4.8%.

Ingresos diarios de camiones al MCBA y precios promedios ($/blsa) durante febrero

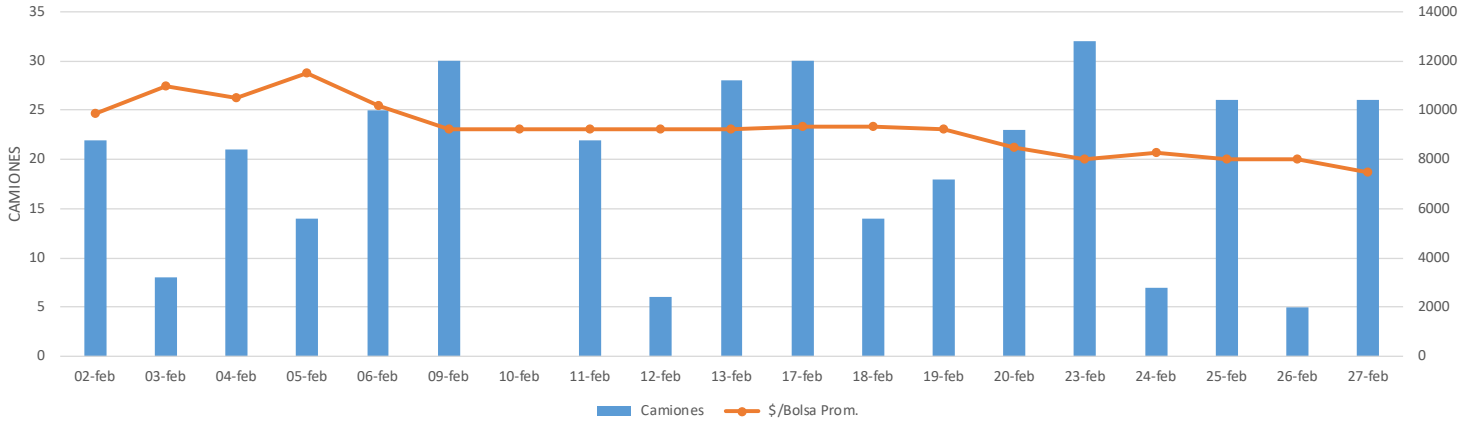

Fuente: elaboración propia con datos suministrados por ARGENPAPA.

Ingresos de bolsas al depósito de papa por zona y precios promedio por bolsa

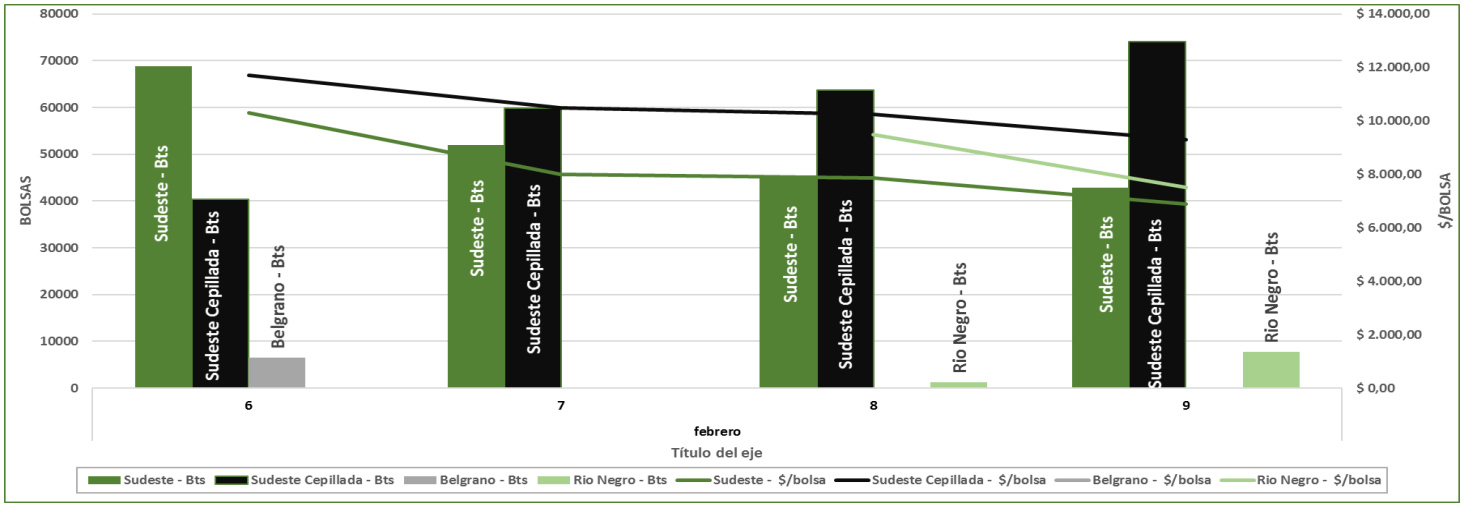

ORIGEN	VARIAC. %
SEBA CEP. VS SEBA	26,03%
SEBA CEP. VS BELGRANO	13,97%

La zona que más se destacó con respecto a la calidad del producto fue la papa cepillada del SEBA, la que, por su condición y presentación comercial, es la que obtuvo el mayor valor de venta, la zona de Gral Belgrano finaliza su temporada dándole lugar al crecimiento de la participación en la oferta a la zona de Río Negro. Los precios de estas últimas zonas se encuentran por debajo de los valores la papa cepillada del SEBA.

Batata

La oferta estuvo compuesta por partidas provenientes Mendoza, Brasil, Buenos Aires inicia su temporada y formosa en sus finales. En cuanto a los precios se marca un diferencial importante entre Arapey y Beauregard, a favor de esta última. El precio promedio de todas las variedades durante este mes disminuyó un 17%.

Cebolla

La oferta estuvo compuesta por el sur de Buenos Aires, San Juan y las importadas de Brasil. Los precios cayeron este mes un 14,00 %.

Zanahoria

Oferta conformada por partidas de Mar del Plata y Mendoza junto con algunas partidas de Brasil. El precio promedio para este mes marcó una caída del 17.7%.

Zapallo

Durante este mes tuvimos oferta procedentes de Mendoza, Sgo. Del Estero, Buenos Aires y Río Negro comenzando su temporada. Los precios tuvieron una caída del 16.3%.

De fruto

Tomate

Las zonas abastecedoras que participaron fueron desde Mendoza, cinturón verde de Bs. As. y Mar del Plata, oferta bien abastecida, precios estacionalmente bajos (-23%).

Pimiento y Berenjena

Las zonas que abastecieron el mercado fueron Buenos Aires y Mar del Plata; los precios aumentaron en el caso del pimiento un 52.3 %, sobre todo en los de condición rojo. En el caso de berenjena, los precios disminuyeron un 17.7%.

Zapallito redondo y largo

Oferta procedente de Buenos Aires, Mar del Plata y Santa Fe.Las condiciones climáticas fueron favorables para la producción de esta especie aportando un buen abastecimiento a la oferta del mercado, por lo cual los precios disminuyeron un 35.3 %.

7 Situación del transporte y modificaciones en los valores del flete de las diferentes provincias

ITEM	RUBRO	VMA	VIA	V ACUM
1	COMBUSTIBLE	2,77%	43,18%	50,25%
2	LUBRICANTES	0,00%	37,63%	37,63%
3	NEUMATICOS	0,00%	66,68%	66,68%
4	REPARACIONES	42,00%	100,15%	108,79%
5	MATERIAL RODANTE	0,00%	29,35%	31,51%
6	PERSONAL	1,00%	31,58%	37,85%
7	SEGUROS	32,00%	127,40%	134,48%
8	PATENTES Y TASAS	0,00%	28,59%	119,25%
9	COSTO FINANCIERO	79,00%	203,05%	390,70%
10	GASTOS GENERALES	6,83%	39,51%	46,15%
11	PEAJE	13,31%	17,43%	18,41%
	COSTO GRAL	2,28%	37,21%	43,09%

VMA = Variación mes anterior
VIA = Variación interanual
V ACUM = Variación acumulado a partir de enero de 25

El ICT (Indice de Costos del Transporte) para el mes de febrero fue del 2.28%, un valor mayor que el registrado en el mes anterior; el rubro que marcó mayor incidencia para este incremento fueron los Peajes con una suba del 13.03% tanto a nivel Nacional como en los accesos a la CABA. En segundo lugar los Gastos Generales tuvieron un incremento del 6.83%.
Con respecto a los combustibles, después de un sostenido aumento acumulado durante el 2025, el gas oil mostró una suba significativa para este mes del 2.77%, en contexto de la suba del precio internacional del petróleo como consecuencia del conflicto en Medio Oriente, generando una expectativa alcista en este rubro. Asimismo, volvió a definirse la aplicación plena de la actualización de los impuestos específicos al combustible (Dec.74/26), medida iniciada en mayo del 2024 y extendida ahora también a marzo del 2026 (Dec. 116/26).
Con respecto a los rubros restantes registraron variaciones moderadas como en el caso del Personal con un incremento del 1%, correspondiente a la última cuota del acuerdo paritario CCT 40/89.
En el primer bimestre el ICT acumulado un 4.4%, la variación interanual marca un incremento del 37.21%.
Fuente: : elaboración propia con datos suministrados por FADEEAC.

Valores de los Fletes pagados durante febrero desde las diferentes provincias hacia el Mercado Central de Buenos Aires

Provincia	Especie	Envase	Costo febrero
TUCUMÁN	LIMÓN	CAJA	$ 1.800,00
SUDESTE DE BS AS	PAPA	BOLSA	$ 950,00
SGO DEL ESTERO	ZAPALLO	BOLSA	$ 1.300,00
SGO DEL ESTERO	MELÓN	BANDEJA	$ 1.300,00
RIO NEGRO	MANZANA	CAJA	$ 1.500,00
RIO NEGRO	PERA	CAJA	$ 1.500,00
CORDOBA	PAPA	BOLSA	$1000 /$1200
SAN JUAN	MELÓN	BANDEJA	$2000 / $2300
MENDOZA	CEBOLLA	BOLSA	$1200 / $1300
MENDOZA	ZANAHORIA/TERMICO	BOLSA 10 KG	$1200 / $1300
MENDOZA	MELÓN	BANDEJA	$1200 / $1300
MAR DEL PLATA	HORT. DE HOJAS	CAJÓN	$1800 / $2000
LA PLATA	HORT. DE HOJAS - TOMATE	CAJÓN	$1700 / $2000
CORRIENTES NORTE	MARACUYA	BANDEJA	$1200 / $1300
ENTRE RIOS	CÍTRICOS	CAJÓN	$ 1.200,00
SALTA	LIMÓN	CAJÓN	$ 2.000

Fuente: Valores aproximados basados sobre encuesta realizada a los operadores de CMCBA

Exportaciones Frutihortícolas Argentinas

El volumen exportado durante este período comparado con febrero de 2025 fue superior para ajo, papa, durazno pelón, limón y endivia; y menor para el resto de las especies. Cabe destacar que a pesar de que los volúmenes de exportación fueron más bajos que el año anterior las especies que lideran este tipo de comercio fueron las manzanas y las peras.

FRUTAS Y HORTALIZAS
VARIACIÓN DEL VOLUMEN EXPORTADO FEBRERO 2025-2026.TN

PARTICIP.	ESPECIE	2025	2026		DIF%
50,36%	PERA FRESCA	47.795,2	45.759,6	↓	-4,26%
28,34%	AJO FRESCO	17.981,2	25.748,5	↑	43,20%
5,09%	MANZANA FRESCA	5.455,8	4.627,4	↓	-15,19%
0,65%	TOMATE FRESCO	5.433,2	592,7	↓	-89,09%
5,59%	PAPA FRESCA	4.782,9	5.081,5	↑	6,24%
3,79%	NARANJA FRESCA	4.756,8	3.445,8	↓	-27,56%
2,45%	DURAZNO FRESCO	1.470,3	2.227,0	↑	51,47%
0,86%	ZANAHORIA FRESCA	889,2	784,9	↓	-11,73%
0,77%	FRUTO DE ZAPALLO FRESCO	829,6	700,6	↓	-15,54%
0,34%	CEREZA FRESCA	613,0	306,7	↓	-49,97%
0,43%	UVA FRESCA	559,2	395,0	↓	-29,37%
0,45%	CIRUELA FRESCA	405,3	404,9	↓	-0,10%
0,24%	PIMIENTO FRESCO	244,3	214,3	↓	-12,28%
0,34%	NECTARIN FRESCO	202,0	305,3	↑	51,13%
0,07%	FRUTO DE ZAPALLO COREANITO FRESCO	88,0	66,0	↓	-25,00%
0,00%	GRANADA FRESCA	19,7	2,8	↓	-85,79%
0,00%	HIGO FRESCO	16,4	0,3	↓	-97,95%
0,20%	LIMON FRESCO	11,7	184,8	↑	1479,86%
0,01%	ENDIVIA FRESCA	6,8	9,3	↑	37,20%
0,00%	COLIFLOR FRESCO	1,4	0,8	↓	-40,71%
0,00%	BROCOLI FRESCO	0,9	0,8	↓	-8,99%

Fte. Elaboración propia en base a datos del SENASA

Importaciónes Frutihortícolas

Las especies importadas que incrementaron sus ingresos fueron palta, papa, ananá, papaya y uva entre otras; a excepción de la banana, limón, naranja, pomelo, batata y lima, que sus valores fueron menores.

FRUTAS Y HORTALIZAS
VARIACIÓN DEL VOLUMEN IMPORTADO FEBRERO 2025-2026.TN

ESPECIE	ESPECIE	2025	2026		DIF%
74,29%	BANANA FRUTO FRESCO	41.447,6	38.323,5	↓	-7,54%
9,39%	PALTA HASS FRUTO FRESCO	3.608,6	4.846,2	↑	34,30%
0,41%	LIMON FRUTO FRESCO	2.241,1	211,7	↓	-90,55%
2,69%	NARANJA FRUTO FRESCO	1.465,2	1.387,9	↓	-5,28%
2,25%	ANANA FRUTO FRESCO	1.039,2	1.162,6	↑	11,88%
1,23%	KIWI FRUTO FRESCO	691,5	632,7	↓	-8,51%
0,79%	PELON FRUTO FRESCO	580,3	407,0	↓	-29,87%
3,69%	PAPA TUBERCULO NATURAL	578,4	1.906,1	↑	229,52%
1,26%	UVA FRUTO FRESCO	527,4	650,5	↑	23,34%
0,41%	POMELO FRUTO FRESCO	321,8	212,4	↓	-33,99%
0,45%	ARANDANO FRUTO FRESCO	283,4	229,9	↓	-18,89%
0,13%	BATATA RAIZ NATURAL	255,0	66,2	↓	-74,03%
0,03%	CEREZA FRUTO FRESCO	223,3	16,0	↓	-92,83%
0,64%	MANGO FRUTO FRESCO	200,2	330,6	↑	65,13%
0,72%	LIMA TAHITI FRUTO NATURAL	178,0	372,9	↑	109,51%
0,60%	MANDARINA FRUTO FRESCO	172,6	307,6	↑	78,20%
0,39%	PAPAYA FRUTO FRESCO	162,2	200,6	↑	23,68%
0,26%	MANZANA FRUTO FRESCO	80,8	135,2	↑	67,38%
0,17%	PERA FRUTO FRESCO	44,4	89,7	↑	102,35%
0,15%	CIRUELA FRUTO FRESCO	42,2	78,3	↑	85,28%
0,04%	MELON FRUTO FRESCO	42,1	21,5	↓	-49,05%

Fte. Elaboración propia en base a datos del SENASA

IMPORTACIÓN DE FRUTAS Y HORTALIZAS:ZONAS DE PROCEDENCIA

ESPECIE	ZONAS
BANANA	BOLIVIA-BRASIL-COLOMBIA-ECUADOR-PARAGUAY
PALTA HASS	BRASIL-CHILE-COLOMBIA-MÉXICO-PERÚ
PAPA	BRASIL
LIMON	CHILE, EGIPTO
KIWI	GRECIA E ITALIA
ANANA	BRASIL-ECUADOR-PARAGUAY
NARANJA	EGIPTO-ESPAÑA
CEBOLLA	BRASIL
POMELO	CHILE-EGIPTO-ESPAÑA-ISRAEL-PERÚ
PELON	CHILE
CEREZA	CHILE
ARANDANO	CHILE
LIMA TAHITI	BRASIL
PAPAYA	BRASIL
UVA	BRASIL-CHILE-PERÚ

Estacionalidad de los productos destacados en la oferta del mes de febrero:

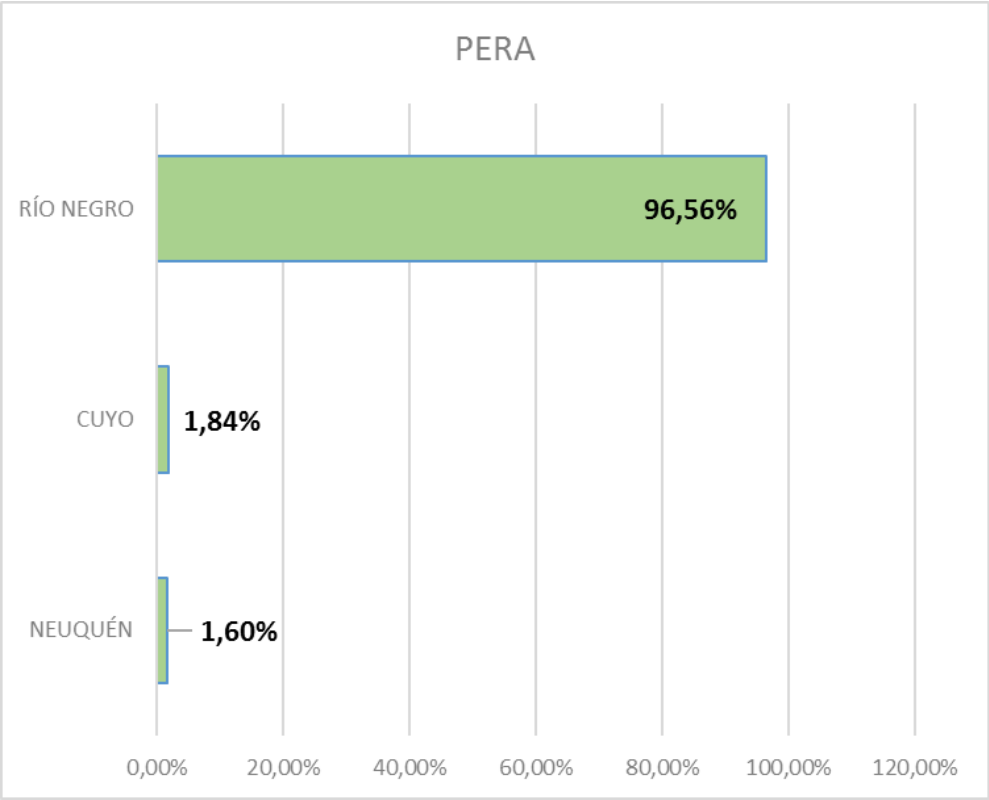

PERA: esta especie fortalece sus ingresos a la oferta en este mes, con la participación más abundante de la variedad William's, además de los pequeños aportes de las variedades B. D'anjou, R. Bartlett, Ercolini, entre otras. Las zonas que participan en la oferta son principalmente las provincias de Río Negro, Neuquén y Mendoza. Además se observan ingresos de pera asiática variedad Hosui, provenientes de las provincias de Río Negro y Buenos Aires

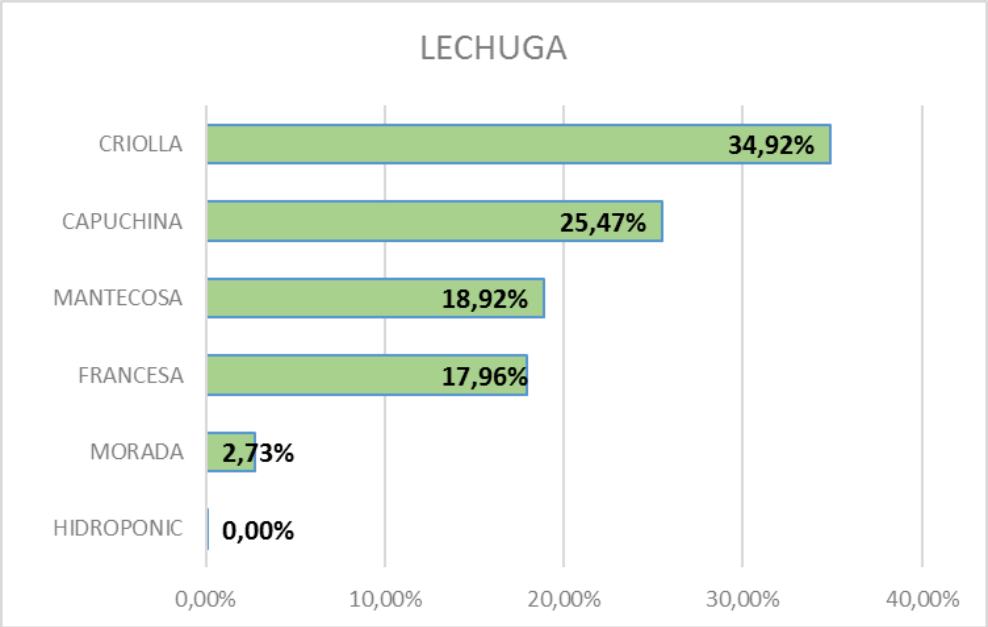

LECHUGA: las zonas de abstecimiento de esta especie para este mes son principalmente Mar del Plata y Cinturón verde de La Plata, con pequeños aportes de Mendoza y otras regiones.
Los tipos comerciales con mayor participación en la oferta son criolla, capuchina y mantecosa, en menor medida encontramos la francesa, morada e hidropónica.