



Corporación del
Mercado Central
de Buenos Aires

INFORME

MONITOREO FEDERAL

MARZO 2026



CONTENIDO

- 1 Panorama Económico: Situación Internacional y Nacional.
- 2 Panorama Agroclimático.
- 3 Tendencia de Volúmenes Ingresados.
- 4 Tendencia de precios de las principales especies frutihortícolas.
- 5 Variaciones de precios marzo 2026 versus marzo 2025.
- 6 Situación de las diferentes especies frutihortícolas.
- 7 Situación del transporte y modificaciones en los valores del flete de las diferentes provincias.
- 8 Exportaciones frutihortícolas .
- 9 Importaciones frutihortícolas.

Néstor Tello de Meneses

ntello@mercadocentral.gob.ar

Estefanía Riente

eriente@mercadocentral.gob.ar

División Monitoreo Federal

**Departamento de información, estadística y transparencia
Gerencia de calidad y transparencia**

Panorama Económico

1.a Situación internacional

El conflicto en Medio Oriente impactó en el comercio Argentino, ya que reconfiguró los mercados de energía, granos y fertilizantes, lo que genera efectos en la operatoria de exportación.

Se observan 4 importantes impactos:

- Sector energético: impacto negativo debido a los aumentos de precio.
- Costo de la logística: negativo, la inseguridad de rutas marítimas especialmente en el estrecho de Ormuz provocó un aumento en seguros y fletes encareciendo los productos importados.
- Insumos agrícolas: negativo, ya que existe riesgo en el abastecimiento y aumentos en los precios de fertilizantes claves (urea) ya que gran parte de este proviene de la zona de conflicto.
- Inflación local: el aumento del petróleo impacta en los combustibles locales presionando los costos internos.

1.b Situación nacional

INDICADORES	VARIACIÓN % MES	VARIACIÓN INTERANUAL
IPC	3,4%	32,61%
USD OFICIAL	-1,09%	28,62%
USD INFORMAL	-1,07%	8,59%
GAS-OIL	24,69%	75,02%

Fertilizantes:

Importantes subas impulsadas por los conflictos en Medio Oriente, lo cual genera preocupación en la planificación agrícola de nuestro país.

Urea: aumentos superiores al 30% comparados con el mes de febrero.

Fosforados: precios en alza a nivel nacional, a nivel internacional hubo una tendencia alcista debido al aumento en los costos de gas natural necesario para su fabricación, sumado a las restricciones de exportación de China.

Las lluvias y tormentas se manifestaron durante todo marzo en el Centro y Noroeste del país, a comienzos de mes, en la zona Este del país superaron los 80 mm llegando a los 150 mm para mediados de mes, finalizando el período se registraron precipitaciones acumuladas entre los 70 y 90 mm sobre el Centro y Norte del país.

Temperaturas máximas: se presentaron en el Centro y Norte del país con mínimas superiores a los 20° y máximas mayores a los 35°, en intervalos de 3 a 5 días.

EVENTOS DE LA SEMANA

4 DE MARZO DE 2026

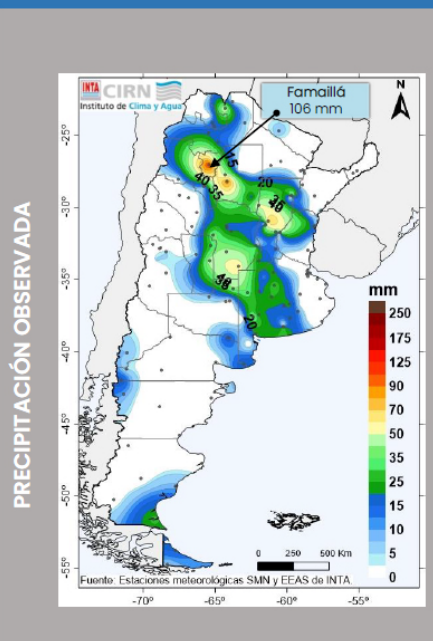

LO QUE PASÓ 25 de febrero al 3 de marzo



LLUVIAS y TORMENTAS sobre el centro y noroeste del país. Localmente sobre el este del NOA superaron los 80 mm. Lluvias menores a 50 mm se registraron en el norte y oeste de la región Pampeana.



TEMPERATURAS MÁXIMAS alcanzaron valores mayores a los 35 °C en el norte del país durante la semana.

EVENTOS DE LA SEMANA

11 DE MARZO DE 2026

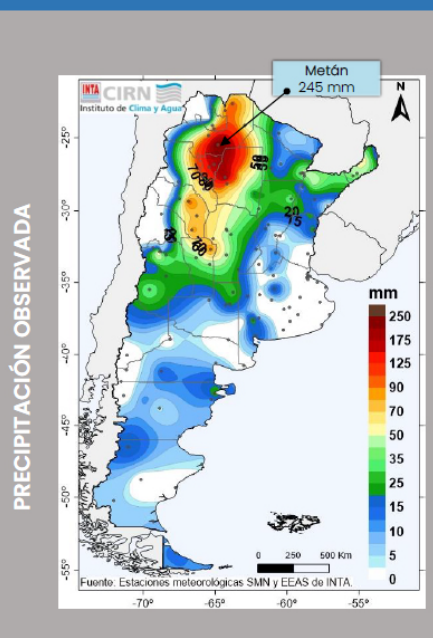

LO QUE PASÓ 4 al 10 de marzo



LLUVIAS y TORMENTAS sobre el centro y noroeste del país. Localmente intensas sobre el este del NOA con registros que superaron los 150 mm.



TEMPERATURAS MÁXIMAS alcanzaron valores mayores a los 35 °C en el norte del país durante la semana.

PRECIPITACIÓN OBSERVADA

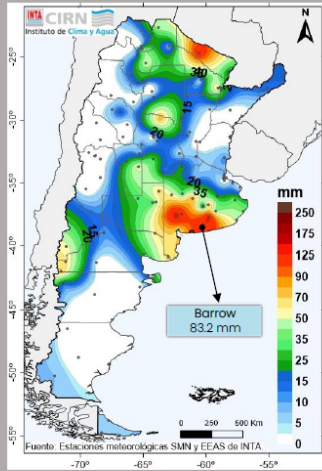

LO QUE PASÓ

11 al 17 de marzo



LLUVIAS y TORMENTAS sobre el centro y norte del país. Se registraron precipitaciones que superaron los 60 mm al sur de la región Pampeana y extremo norte del NEA.



TEMPERATURAS MÁXIMAS alcanzaron valores mayores a los 35 °C en el norte del país durante la semana.

PRECIPITACIÓN OBSERVADA

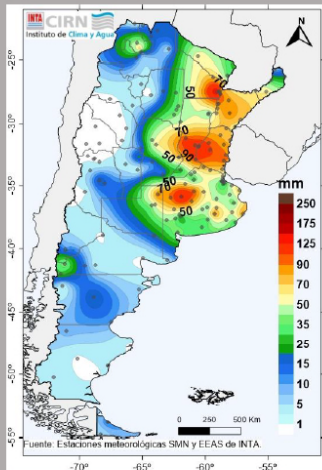

LO QUE PASÓ

18 al 24 de marzo



LLUVIAS y TORMENTAS sobre el centro y este del país. Se registraron precipitaciones que superaron los 80 mm al norte de la región Pampeana y en el NEA.



TEMPERATURAS MÁXIMAS alcanzaron valores mayores a los 35 °C en el norte del país durante la semana.

PRECIPITACIÓN OBSERVADA

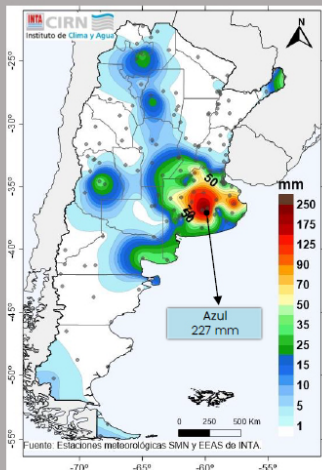

LO QUE PASÓ

25 al 31 de marzo



LLUVIAS y TORMENTAS con acumulados destacados sobre Buenos Aires. Acumulados superiores a los 70 y 90mm sobre el centro de la provincia.



TEMPERATURAS MÁXIMAS y MÍNIMAS más cálidas para la época. En el centro y norte, se registraron entre 3 a 5 días con temperaturas mínimas superiores a los 20°C y máximas mayores a los 35°C.

3

Tendencia de Volúmenes (bultos) ingresados:

FRUTAS Y HORTALIZAS
VARIACIÓN DEL VOLÚMEN INGRESADO (bultos)

AÑO	2025	2026	INTERANUAL
FEBRERO	7.262.919	7.093.545	-2,33%
MARZO	8.058.904	8.064.946	0,07%
INTERMENSUAL	10,96%	13,69%	

En el mes de marzo de 2026 el ingreso en bultos marcó un aumento del 13.69% con respecto al mes anterior, y un 0.07% comparado a marzo de 2025.

4

Comparativo de precios promedios mayoristas del mes de marzo, de las principales frutas y hortalizas con respecto al mes anterior:

FRUTAS
VARIACION DE PRECIOS MAYORISTAS EN \$/KG FEBRERO VS MARZO 2026

ESPECIE	FEBRERO	MARZO		DIF%
BANANA	\$ 1.222,56	\$ 1.425,04	↑	16,56%
MANZANA	\$ 2.778,51	\$ 2.169,26	↓	-21,93%
NARANJA	\$ 1.680,62	\$ 1.342,07	↓	-20,14%
DURAZNO	\$ 2.180,86	\$ 2.300,75	↑	5,50%
UVA	\$ 2.500,72	\$ 2.331,87	↓	-6,75%
LIMON	\$ 1.369,72	\$ 1.243,79	↓	-9,19%
PERA	\$ 2.175,83	\$ 1.448,30	↓	-33,44%
MANDARINA	\$ 2.499,02	\$ 1.240,50	↓	-50,36%
CIRUELA	\$ 2.289,37	\$ 2.298,53	↑	0,40%
SANDIA	\$ 621,30	\$ 718,59	↑	15,66%
PELON	\$ 2.638,76	\$ 2.440,88	↓	-7,50%
MELON	\$ 1.912,45	\$ 1.790,93	↓	-6,35%
PALTA	\$ 4.270,72	\$ 6.518,11	↑	52,62%
FRUTILLA	\$ 6.120,00	\$ 4.857,14	↓	-20,63%
POMELO	\$ 2.095,15	\$ 1.958,43	↓	-6,53%

FRUTAS: La demanda de este grupo continúa manteniendo el liderazgo, las especies que las integran se encuentran en su período de máxima producción, el aumento del precio del petróleo por el conflicto de Medio Oriente originó un aumento en el gas oil, lo que impacta directamente en el valor de venta de las frutas de importación como es el caso de la banana, el durazno, la ciruela y la palta.

Las frutas cítricas de producción nacional comienzan su temporada, complementándose la oferta con productos de importación como en el caso de la naranja, la mandarina y el pomelo, donde sus precios promedio marcaron una caída significativa debido a la mayor oferta en los lotes de origen nacional.

HORTALIZAS
VARIACION DE PRECIOS MAYORISTAS EN \$/KG FEBRERO VS MARZO 2026

ESPECIE	FEBRERO	MARZO		DIF%
PAPA	\$ 700,58	\$ 759,67	↑	8,43%
TOMATE	\$ 920,81	\$ 700,87	↓	-23,89%
CEBOLLA	\$ 497,07	\$ 591,59	↑	19,02%
ZANAHORIA	\$ 788,76	\$ 705,07	↓	-10,61%
LECHUGA	\$ 1.159,32	\$ 1.010,95	↓	-12,80%
ZAPALLO	\$ 491,77	\$ 438,65	↓	-10,80%
PIMIENTO	\$ 1.605,64	\$ 1.088,60	↓	-32,20%
ZAPALLITO	\$ 410,00	\$ 357,81	↓	-12,73%
CHOCLO	\$ 634,75	\$ 630,63	↓	-0,65%
BERENJENA	\$ 583,36	\$ 483,06	↓	-17,19%
ACELGA	\$ 715,19	\$ 634,26	↓	-11,32%
BATATA	\$ 1.385,87	\$ 1.074,95	↓	-22,44%
RUCULA	\$ 1.803,92	\$ 1.268,33	↓	-29,69%
REPOLLO	\$ 676,93	\$ 555,76	↓	-17,90%
REMOLACHA	\$ 626,27	\$ 775,44	↑	23,82%

HORTALIZAS: La papa, especie con mayor participación en la oferta del mercado, es abastecida mayormente por la zona del SEBA, encontrándose a comienzos de su temporada, con precios con una tendencia en alza debido a lotes de mejor calidad organoléptica provenientes de Mendoza y de lavaderos de la provincia de Buenos Aires.

El zapallo, la cebolla y la batata, provenientes de la provincia de Buenos Aires están en plena producción.

Frutas: la mayoría de las especies manifestaron un incremento significativo en sus valores de venta, en relación a igual período del año anterior, en algunos casos superando los porcentajes registrados en la canasta del IPC, salvo en el caso de la sandía que descendió un 2.56% , el pelón (-6.25%) y la frutilla (2.26%).

FRUTAS
VARIACION DE PRECIOS MAYORISTAS EN \$/KG MARZO 2025- MARZO 2026

ESPECIE	2025	2026		DIF%
BANANA	\$ 1.098	\$ 1.425	↑	29,74%
MANZANA	\$ 1.453	\$ 2.169	↑	49,33%
NARANJA	\$ 875	\$ 1.342	↑	53,38%
DURAZNO	\$ 2.140	\$ 2.301	↑	7,52%
UVA	\$ 2.194	\$ 2.332	↑	6,26%
LIMON	\$ 926	\$ 1.244	↑	34,30%
PERA	\$ 1.032	\$ 1.448	↑	40,36%
MANDARINA	\$ 723	\$ 1.241	↑	71,56%
CIRUELA	\$ 2.119	\$ 2.299	↑	8,47%
SANDIA	\$ 738	\$ 719	↓	-2,56%
PELON	\$ 2.604	\$ 2.441	↓	-6,25%
MELON	\$ 1.557	\$ 1.791	↑	15,06%
PALTA	\$ 4.410	\$ 6.518	↑	47,80%
FRUTILLA	\$ 4.969	\$ 4.857	↓	-2,26%
POMELO	\$ 1.154	\$ 1.958	↑	69,64%

Hortalizas: las especies de este grupo que sufrieron un descenso interanual en sus precios de venta fueron tomate, lechuga, zapallito, choclo, berenjena, acelga, rúcula repollo y remolacha; a pesar de ello hubieron especies que marcaron un aumento, como el caso de papa, cebolla, zanahoria, zapallo, pimiento y batata.

HORTALIZAS
VARIACION DE PRECIOS MAYORISTAS EN \$/KG MARZO 2025- MARZO 2026

ESPECIE	2025	2026		DIF%
PAPA	\$ 559,71	\$ 759,67	↑	35,73%
TOMATE	\$ 1.175,38	\$ 700,87	↓	-40,37%
CEBOLLA	\$ 438,75	\$ 591,59	↑	34,84%
ZANAHORIA	\$ 651,91	\$ 705,07	↑	8,15%
LECHUGA	\$ 2.175,82	\$ 1.010,95	↓	-53,54%
ZAPALLO	\$ 430,54	\$ 438,65	↑	1,88%
PIMIENTO	\$ 1.022,14	\$ 1.088,60	↑	6,50%
ZAPALLITO	\$ 1.082,30	\$ 357,81	↓	-66,94%
CHOCLO	\$ 705,51	\$ 630,63	↓	-10,61%
BERENJENA	\$ 679,56	\$ 483,06	↓	-28,92%
ACELGA	\$ 1.333,51	\$ 634,26	↓	-52,44%
BATATA	\$ 745,13	\$ 1.074,95	↑	44,26%
RUCULA	\$ 8.911,11	\$ 1.268,33	↓	-85,77%
REPOLLO	\$ 788,24	\$ 555,76	↓	-29,49%
REMOLACHA	\$ 1.001,39	\$ 775,44	↓	-22,56%

Situación de los precios de las principales especies frutihortícolas en el Mercado Central de Bs.As. para el mes de marzo:

FRUTAS

Cítricos

Naranja



Las variedades de jugo como Valencia Late y Valencia Seedless fueron las protagonistas en este período, las mismas provienen tanto de frutas de planta, como de cámaras frigoríficas (con problemas en su condición debido al tiempo de guarda), además se observaron ingresos de algunos lotes de importación, sobre todo con variedades de ombligo, que complementaron la oferta, los precios de venta disminuyeron un 20.14% con respecto al mes anterior debido a la disminución de las especies importadas (España y Egipto).

Limón



La oferta estuvo conformada con partidas de Salta, Jujuy y del Litoral, además se complementó con lotes provenientes de importación, la presentación y calidad para este mes continúa siendo pobre debido a las condiciones climáticas (lluvias), lo que genera una caída en los valores de venta en un 9.19%.

Mandarina



Comienza la temporada de esta especie con variedades como Okitsu, provenientes de la zona del Litoral, con mucha oferta y precios en baja (50.36%).

Pomelo



Oferta conformada por lotes provenientes de Israel, Egipto, España y Chile con nuevos ingresos de producción nacional procedentes de Entre Ríos, Salta y Tucumán, que aumentaron la oferta, lo que provocó una disminución en su precio. (6.53%)

Frutales de Pepita

Este grupo continúa con la cosecha de las distintas variedades de esta temporada , entremezclándose con las partidas de la temporada anterior con un cúmulo de costos ocasionados por la conservación en frío para llegar a este momento (para estas últimas).



Pera y manzana

Valle Río Negro y Neuquén

Pera: la variedad William's hizo su mayor aporte a la oferta de este mes, con pequeños aportes de las variedades B. D'anjou, Red Bartlett, Ercolini entre otras. Los precios manifestaron un marcado descenso 33.44 %.
Además se registraron ingresos de pera asiática provenientes de Río Negro y algunos lotes de Buenos Aires.

Manzana: presencia mayoritaria de oferta de Red Delicious y sus clones, Granny Smith provenientes de cámaras con alta tecnología de conservación. Se completó la oferta con los primeros ingresos de esta nueva temporada, con las variedades Gala y selecciones; por ser fruta de cosecha (fruta caliente) sus valores de venta son más bajos, generando una caída del valor promedio en un 21.93%.

Frutales de Carozo

Durazno



Mendoza, Río Negro son las principales zonas que aportan a la oferta; para esta época del año comienza el ingreso de variedades tardías con poca presentación comercial, lo que generó un aumento en los precios de venta apreciándose el precio de muy buena calidad (5.50%).

Otras Frutas

Melón



Esta especie de producción netamente estacional presenta a esta altura del año algunos problemas en su presentación así como en su condición, generando una retracción en la demanda y una consecuente caída en sus valores de venta en lotes provenientes de San Juan y Mendoza por el fin de temporada, mientras que la producción de Salta y Catamarca se presentaron con una mejor calidad produciéndose un salto en el precio.

Banana



Como consecuencia del conflicto con Medio Oriente los precios de esta especie se vieron incrementados debido al aumento en el costo del transporte.

Pesadas

Papa

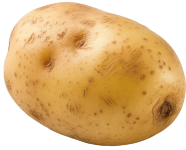

La oferta estuvo compuesta con lotes provenientes de Brasil y nacionales procedentes del SEBA, Mendoza y Río Negro. El valor de esta especie se vió incrementado en un 8.43% comparado al mes anterior.

Ingresos diarios de camiones al MCBA y precios promedios (\$/bolsa) durante marzo

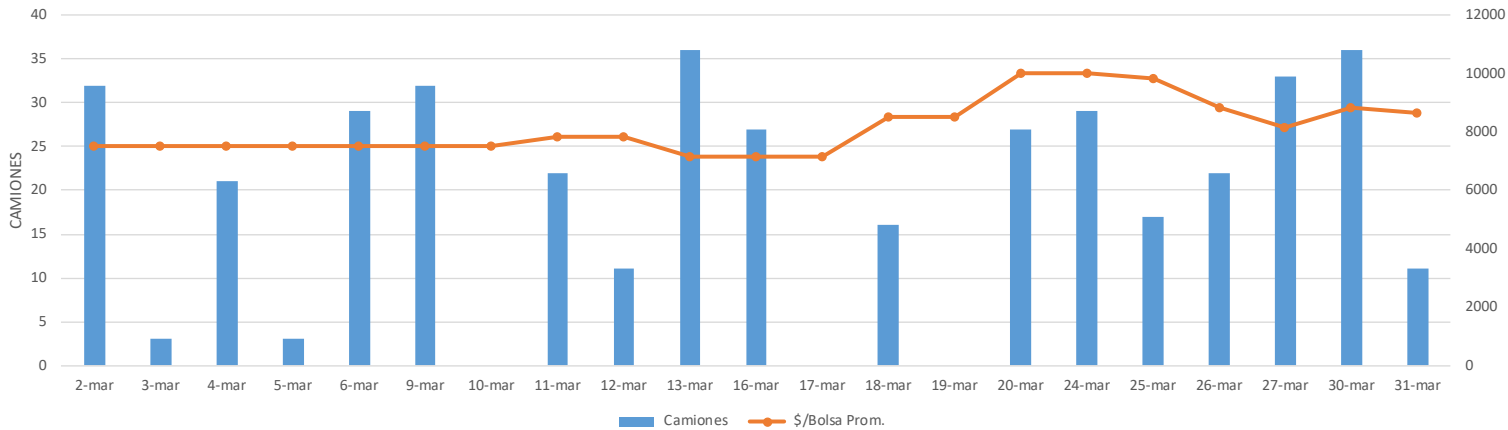

Fuente: elaboración propia con datos suministrados por ARGENPAPA.

Ingresos de bolsas al depósito de papa por zona y precios promedio por bolsa

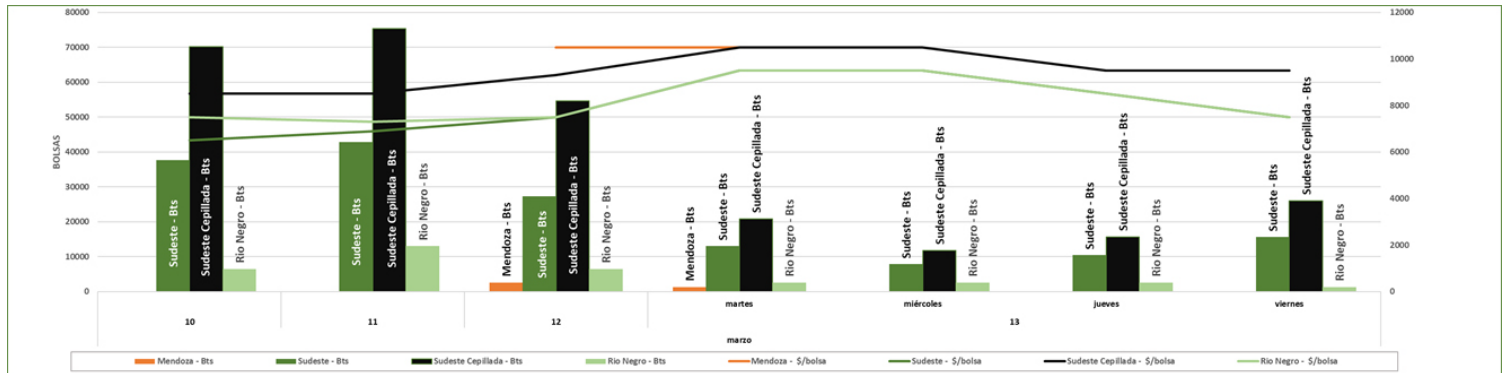

ORIGEN

VARIAC. %

SEBA Cepillada VS SEBA 22,12%

SEBA Cepillada VS MENDOZA -13,61%

SEBA Cepillada VS R. NEGRO 16,07%

La zona que más se destacó con respecto a la calidad del producto fue la papa cepillada del SEBA, la que por su condición y presentación comercial es la que obtuvo el mayor valor de venta hasta mediados de mes, ya que a partir de ese momento ingresaron lotes provenientes de Mendoza, los cuales a finales de mes obtuvieron los mejores precios; continúa en la participación de la oferta la zona de Río Negro y del Sudeste de Buenos Aires.

Fuente: elaboración propia con datos suministrados por ARGENPAPA.

Batata



La oferta estuvo compuesta por partidas provenientes de Brasil y Buenos Aires. En cuanto a los precios se marca un diferencial importante entre Arapey y Beauregard, a favor de esta última. El precio promedio de todas las variedades durante este mes disminuyó un 22.44%.

Cebolla



La oferta estuvo compuesta por el Sur de Buenos Aires, Río Negro, Mendoza y las importadas de Brasil. Los precios aumentaron este mes un 19,02 %.

Zanahoria



Oferta conformada en mayor medida por partidas de Buenos Aires (Mar del Plata), Chubut y Mendoza. El precio promedio para este mes marcó una caída del 10.61%.

Zapallo



Durante este mes tuvimos oferta procedentes de Mendoza, Sgo. Del Estero, San Juan y SEBA. Los precios tuvieron una caída del 10.8%.

De fruto

Tomate



Las zonas abastecedoras que participaron fueron desde Mendoza, cinturón verde de Bs. As. y Mar del Plata, oferta bien abastecida, precios estacionalmente bajos (-23.9%).

Pimiento y Berenjena



Las zonas que abastecieron el mercado fueron Buenos Aires y Mar del Plata; los precios disminuyeron en el caso del pimiento un 32.20 %, sobre todo en los de condición rojo. En el caso de berenjena, procedente de Corrientes, Mendoza, Buenos Aires y Mar del Plata los precios disminuyeron un 17.19%.

Zapallito redondo y largo



Oferta procedente de Buenos Aires, Corrientes, Salta, Santa Fe y Santiago del Estero. Los precios disminuyeron un 12.73 % debido a los distintos lugares de producción para esta época.

Situación del transporte y modificaciones en los valores del flete de las diferentes provincias

ITEM	RUBRO	VMA	VIA	V ACUM
1	COMBUSTIBLE	24,69%	75,02%	87,35%
2	LUBRICANTES	3,67%	38,19%	42,68%
3	NEUMATICOS	2,13%	70,23%	70,23%
4	REPARACIONES	1,69%	98,88%	112,32%
5	MATERIAL RODANTE	0,00%	26,12%	31,51%
6	PERSONAL	4,57%	34,17%	44,15%
7	SEGUROS	0,00%	124,24%	134,48%
8	PATENTES Y TASAS	0,00%	28,59%	119,25%
9	COSTO FINANCIERO	6,46%	216,31%	422,40%
10	GASTOS GENERALES	1,58%	38,01%	48,46%
11	PEAJE	8,26%	26,64%	28,19%
	COSTO GRAL	10,15%	48,29%	57,61%

VMA = Variación mes anterior
 VIA = Variación interanual
 V ACUM = Variación acumulado a partir de enero de 25

El ICT (Índice de Costos del Transporte) para el mes de marzo fue del 10.15%, un valor mayor que el registrado en el mes anterior; el rubro que marcó mayor incidencia para este incremento fueron los Combustibles con una suba del 24.69%, en contexto de la suba del precio internacional del petróleo como consecuencia del conflicto en Medio Oriente, generando una expectativa alcista en este rubro. En segundo lugar los Peajes tuvieron un incremento del 8.26%.

Con respecto a los rubros restantes los que registraron mayor aumento fueron Costo Financiero con un 6.46%, Personal con un incremento del 4.57%, y Lubricantes con una suba del 3.67%. Los rubros restantes registraron variaciones moderadas como en el caso de Neumáticos (2,13%), Reparaciones (1,69%) y Gastos Generales (1.58%).

En el primer trimestre el ICT acumulado un 14.55%, la variación interanual marca un incremento del 57.61%.

Fuente: : elaboración propia con datos suministrados por FADEEAC.

Valores de los Fletes pagados durante marzo desde las diferentes provincias hacia el Mercado Central de Buenos Aires

Provincia	Especie	Envase	Costo febrero
MISIONES	MANDIOCA	BOLSA	\$2500/ \$2800
SUDESTE DE BS AS	PAPA / ZANAHORIA	BOLSA	\$ 1.000,00
SUDESTE DE BS AS	CEBOLLA	BOLSA	\$ 1.100,00
SALTA	MELÓN	BANDEJA	\$ 1.350,00
RIO NEGRO	MANZANA	CAJA	\$1750/ \$1900
RIO NEGRO	PERA	CAJA	\$1750/ \$1900
SAN JUAN	UVA	BANDEJA	\$ 2.100,00
MENDOZA	DURAZNO	CAJON	\$ 1.700,00
MENDOZA	AJO	BOLSA	\$ 2.000,00
MENDOZA	ZANAHORIA/TERMICO	BOLSA 10 KG	\$ 1.200,00
MENDOZA	TOMATE PERITA	CAJON	\$2000 /\$2200
MENDOZA	ZAPALLO	BOLSA	\$ 2.000,00
MAR DEL PLATA	HORT. DE HOJAS	CAJON	\$ 1.800,00
MAR DEL PLATA	ZAPALLITO/PIMIENTO/TOMATE	CAJON	\$1300 / \$1800
MAR DEL PLATA	CHOCLO	BOLSA	\$ 1.800,00
LA PLATA	HORT. DE HOJAS - TOMATE	CAJON	\$1400 / \$1600
SANTA FÉ	HORT. DE HOJAS - TOMATE	CAJON	\$ 2.000,00
TUCUMÁN	LIMON	BOLSA	\$ 1.600,00
ENTRE RIOS	CÍTRICOS	CAJON	\$1200 / \$1500
CORRIENTES	ZAPALLITO/PIMIENTO/BERENJENA	CAJON	\$ 2.100,00

Fuente: Valores aproximados basados sobre encuesta realizada a los operadores de CMCBA

Exportaciones Frutihortícolas Argentinas

El volumen exportado durante este período comparado con marzo de 2025 fue superior para cebolla, ajo, papa, zanahoria, zapallo, granada, durazno, ciruela, uva, limón, zapallo, endivia, mandarina, berenjena, coliflor; y menor para el resto de las especies.

Cabe destacar que las especies que lideran este tipo de comercio fueron limón, coliflor, nectarín, zapallo, mandarina, ciruela, uva y durazno.

FRUTAS Y HORTALIZAS VARIACION DEL VOLUMEN EXPORTADO MARZO 2025-2026.TN

PARTICIP.	ESPECIE	2025	2026		DIF%
43,10%	PERA FRESCA	57.449,07	53.197,03	↓	-7,40%
22,26%	CEBOLLA FRESCA	21.158,21	27.474,87	↑	29,85%
14,50%	AJO FRESCO	13.373,81	17.895,97	↑	33,81%
5,19%	MANZANA FRESCA	8.641,86	6.402,61	↓	-25,91%
1,43%	TOMATE FRESCO	6.214,42	1.765,70	↓	-71,59%
2,64%	NARANJA FRESCA	4.989,23	3.259,15	↓	-34,68%
4,65%	PAPA FRESCA	4.151,35	5.741,80	↑	38,31%
1,13%	ZANAHORIA FRESCA	1.104,10	1.398,83	↑	26,69%
1,45%	FRUTO DE ZAPALLO FRESCO	839,16	1.791,36	↑	113,47%
0,49%	GRANADA FRESCA	530,93	606,91	↑	14,31%
0,23%	PIMIENTO FRESCO	419,10	284,28	↓	-32,17%
0,60%	DURAZNO FRESCO	340,12	739,38	↑	117,39%
0,49%	CIRUELA FRESCA	321,43	607,41	↑	88,97%
0,32%	UVA FRESCA	229,33	398,96	↑	73,97%
0,17%	FRUTO DE ZAPALLO COREANITO FRESCO	172,40	210,20	↑	21,93%
0,24%	NECTARIN FRESCO	130,49	295,18	↑	126,21%
1,04%	LIMON FRESCO	23,56	1.279,07	↑	5328,52%
0,04%	ZAPALLO FRESCO	15,96	45,26	↑	183,58%
0,01%	ENDIVIA FRESCA	8,22	8,33	↑	1,26%
0,01%	MANDARINA FRESCA	7,00	13,01	↑	85,80%
0,00%	SANDIA FRESCA	1,00	0,24	↓	-76,00%
0,00%	ESPINACA FRESCA	0,52	0,32	↓	-38,46%
0,00%	PEREJIL FRESCO	0,32	0,16	↓	-50,00%
0,00%	BERENJENA FRESCA	0,30	0,32	↑	6,67%
0,00%	RAIZ DE BATATA FRESCA	0,30	0,20	↓	-33,33%
0,00%	COLIFLOR FRESCO	0,24	1,50	↑	525,00%

Fte. Elaboración propia en base a datos del SENASA

Las especies importadas que incrementaron sus ingresos fueron caqui, pera asiática, manzana, pitahaya, lima, kiwi entre otras; a excepción de naranja,uva, batata, pelón, pomelo, pera, limón y durazno que sus valores fueron menores.

FRUTAS Y HORTALIZAS VARIACION DEL VOLUMEN IMPORTADO MARZO 2025-2026.TN

ESPECIE	ESPECIE	2025	2026		DIF%
75,74%	Banana Fruto Fresco	43.647,13	46.192,12	↑	5,83%
11,26%	Palta Hass Fruto Fresco	5.342,36	6.865,93	↑	28,52%
1,77%	Naranja Fruto Fresco	1.933,81	1.081,04	↓	-44,10%
3,28%	Papa Tubérculo Natural	1.583,85	2.003,08	↑	26,47%
1,31%	Uva Fruto Fresco	1.270,34	798,19	↓	-37,17%
1,64%	Ananá Fruto Fresco	789,95	997,18	↑	26,23%
1,25%	Mango Fruto Fresco	411,34	759,31	↑	84,60%
0,23%	Batata Raíz Natural	399,34	137,50	↓	-65,57%
0,07%	Pelón Fruto Fresco	333,49	44,42	↓	-86,68%
0,37%	Ciruela Fruto Fresco	308,12	225,61	↓	-26,78%
0,77%	Kiwi Fruto Fresco	287,95	469,43	↑	63,02%
0,22%	Pomelo Fruto Fresco	287,73	135,24	↓	-53,00%
0,36%	Jengibre Rizoma Natural	231,39	216,85	↓	-6,28%
0,04%	Limón Fruto Fresco	200,49	23,40	↓	-88,33%
0,51%	Lima Tahiti Fruto Natural	195,88	310,50	↑	58,52%
0,59%	Manzana Fruto Fresco	135,69	358,49	↑	164,20%
0,25%	Papaya Fruto Fresco	122,00	152,64	↑	25,11%
0,04%	Pera Fruto Fresco	92,21	23,18	↓	-74,86%
0,08%	Curcuma Rizoma Secado	73,02	50,00	↓	-31,53%
0,03%	Durazno Fruto Fresco	39,66	18,72	↓	-52,80%
0,06%	Coco Fruto Fresco	24,00	34,65	↑	44,37%
0,05%	Pitahaya Fruto Fresco	13,62	31,21	↑	129,11%
0,03%	Pera Asiatica Fruto Fresco	8,19	19,02	↑	132,17%
0,02%	Caqui Fruto Fresco	2,16	10,14	↑	369,44%

Fte. Elaboración propia en base a datos del SENASA

IMPORTACIÓN DE FRUTAS Y HORTALIZAS: ZONAS DE PROCEDENCIA

ESPECIE	ZONAS
BANANA	BOLIVIA-BRASIL-COLOMBIA-ECUADOR-PARAGUAY
PALTA HASS	BRASIL-CHILE-COLOMBIA-MÉXICO-PERÚ
PAPA	BRASIL
LIMON	CHILE, EGIPTO
KIWI	GRECIA E ITALIA
ANANA	BRASIL-ECUADOR-PARAGUAY
NARANJA	EGIPTO-ESPAÑA
CEBOLLA	BRASIL
POMELO	CHILE-EGIPTO-ESPAÑA-ISRAEL-PERÚ
PELON	CHILE
CIRUELA	CHILE
PERA ASIATICA	CHINA
LIMA TAHITI	BRASIL
PAPAYA	BRASIL
UVA	BRASIL-CHILE-PERÚ
BATATA	BRASIL
CAQUI	BRASIL

Fte. Elaboración propia en base a datos del SENASA

Estacionalidad de los productos destacados en la oferta del mes de marzo:

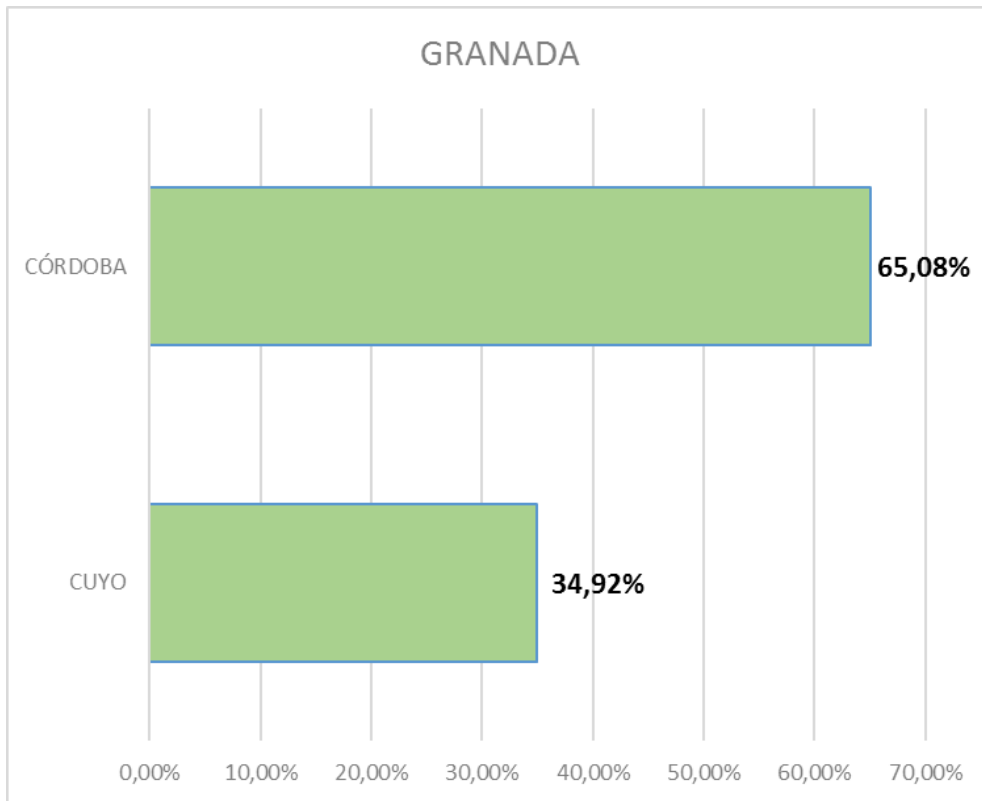

GRANADA: proveniente de la provincia de Córdoba en caja de 4 kg, y de la región de Cuyo en perdido de 10kg, de menor calidad con respecto a la proveniente de Córdoba.

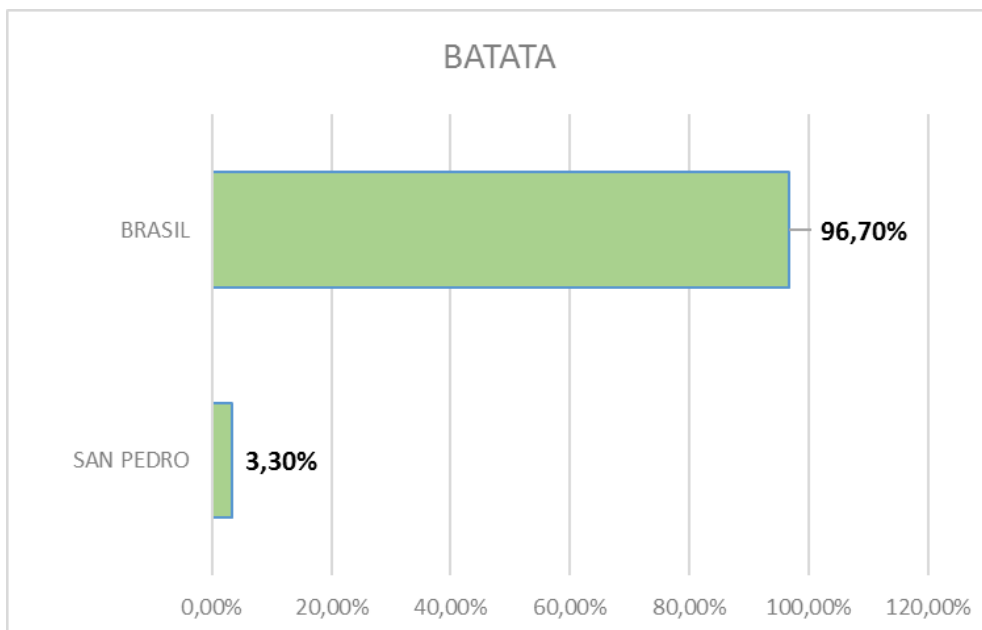

BATATA: Las principales zonas de producción para este mes tienen la siguiente participación relativa en la oferta (promedio de los últimos 5 años), Brasil 96.7%, San Pedro (y Baradero- Prov. De Bs As.) 3.3%.