Corporación del
Mercado Central
de Buenos Aires

INFORME

MONITOREO FEDERAL

OCTUBRE 2026



CONTENIDO

1 Panorama Económico: Situación Internacional y Nacional

2 Panorama Agroclimático

3 Tendencia de precios de las principales especies frutihortícolas

4 Variaciones de precios OCTUBRE 2026 versus OCTUBRE 2025

5 Situación de las diferentes especies frutihortícolas

6 Situación del transporte

7 Exportaciones frutihortícolas

8 Importaciones frutihortícolas

9 Productos destacados en la oferta del mes de octubre

Informe a cargo de la División de Monitoreo Federal

Departamento de información, estadística y transparencia
Gerencia de calidad y transparencia

Diseño: Departamento de Relaciones Institucionales

1 Panorama Económico

1.a Situación internacional



Fuente: INDEC - Ambito Financiero Dólar

1.b Situación nacional

INDICADORES	VARIACIÓN % MES	VARIACIÓN INTERANUAL
IPC	2,2%	33,10%
USD OFICIAL	1,34%	5,96%
USD INFORMAL	0,32%	8,42%
GAS-OIL	3,16%	59,95%

Fuente: Instituto Nacional de Estadística y Censos (INDEC), Fondo Monetario Internacional (FMI), JP Morgan y Consultoras privadas.

Fertilizantes

FERTILIZANTE	Septiembre (24/09)	Octubre (22/10)	Variacón
Urea granulada	USD 610,00	USD 640,00	4,90%
MAP	USD 985,00	USD 1.020,00	3,60%

Fuentes: Argus / referencias publicadas por IF y reportes sectoriales.

2 Panorama agroclimático

Lluvias y tormentas: de variada intensidad, principalmente en el centro y este del país. Los mayores acumulados se localizaron en sectores de Misiones, Corrientes, Entre Ríos, Mendoza y Chubut con una distribución irregular de las precipitaciones a lo largo de las semanas.

Temperaturas máximas y mínimas: las temperaturas máximas se mantuvieron por debajo de los valores históricos en gran parte del país, mientras que las temperaturas mínimas resultaron más cálidas que los registros habituales especialmente en la región patagónica.

Heladas agrometeorológicas: se presentaron en distintas regiones, principalmente en la región Pampeana y Patagonia, con períodos de riesgo que oscilaron entre 1 y 3 días según la semana analizada.

Fuentes: Instituto Nacional de Tecnología Agropecuaria Información Agroclimática)- AgroMet

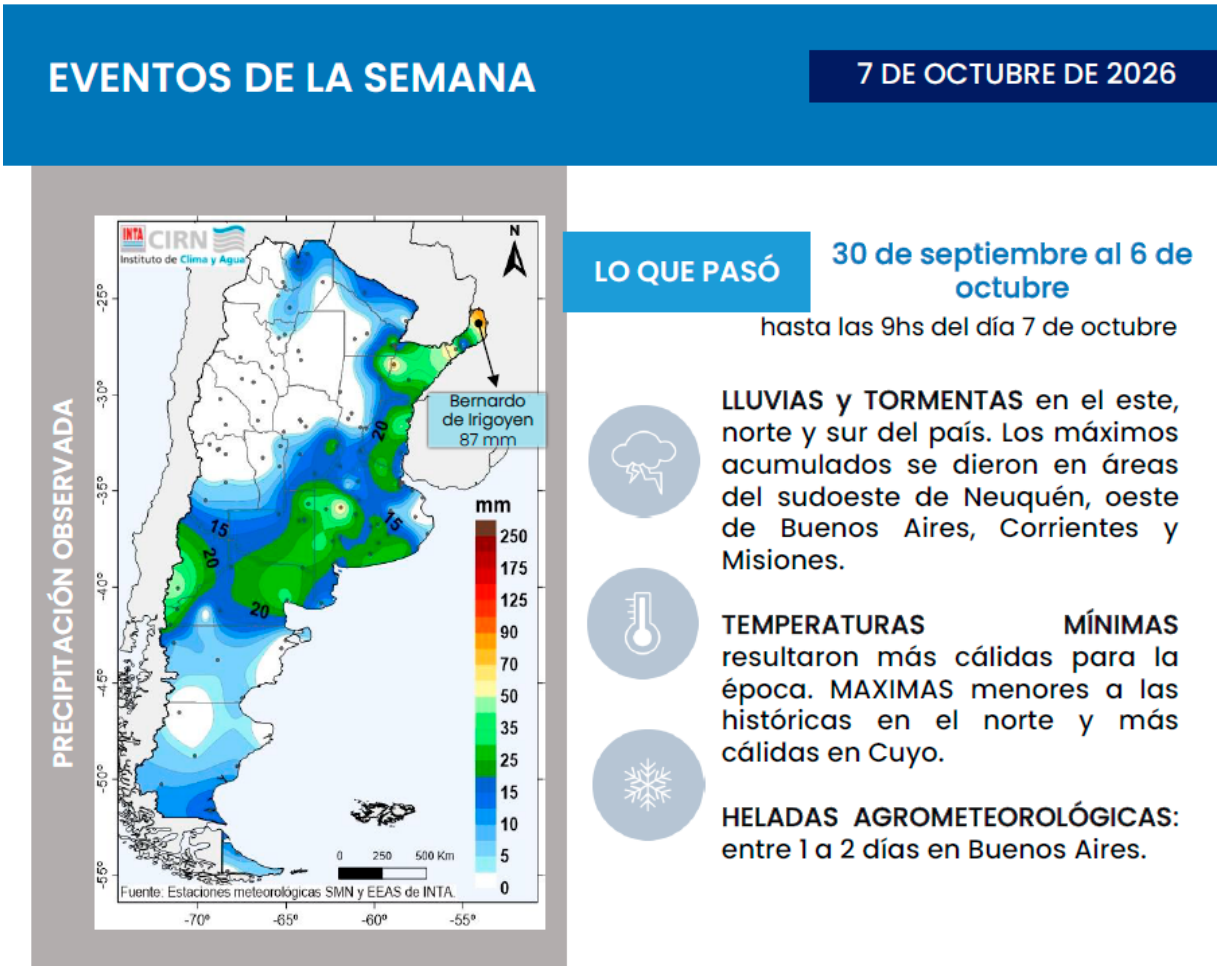

EVENTOS DE LA SEMANA

14 DE OCTUBRE DE 2026

PRECIPITACIÓN OBSERVADA

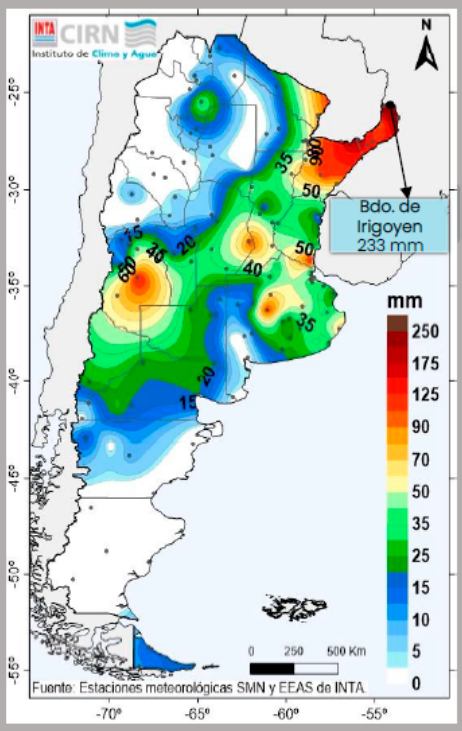

LO QUE PASÓ

7 al 13 de octubre

hasta las 9hs del día 14 de octubre

LLUVIAS y TORMENTAS en el centro y este del país. Los máximos acumulados se dieron en Misiones, Corrientes, Mendoza, sur de Entre Ríos.

TEMPERATURAS MÍNIMAS resultaron más cálidas en Patagonia. **MAXIMAS** menores a las históricas en gran parte del país.

HELADAS AGROMETEOROLÓGICAS: entre 1 a 2 días en el sur de Buenos Aires.

EVENTOS DE LA SEMANA

21 DE OCTUBRE DE 2026

PRECIPITACIÓN OBSERVADA

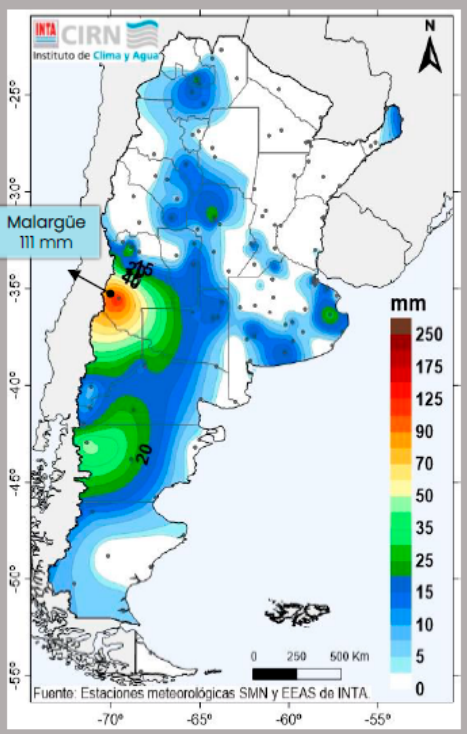

LO QUE PASÓ

14 al 20 de octubre

hasta las 9hs del día 14 de octubre

LLUVIAS y TORMENTAS en el centro y oeste del país. Los máximos acumulados se registraron en Mendoza y Chubut.

TEMPERATURAS MÍNIMAS resultaron más cálidas en Patagonia. **MAXIMAS** menores a las históricas en gran parte del país.

HELADAS AGROMETEOROLÓGICAS: entre 1 a 3 días en región Pampeana.

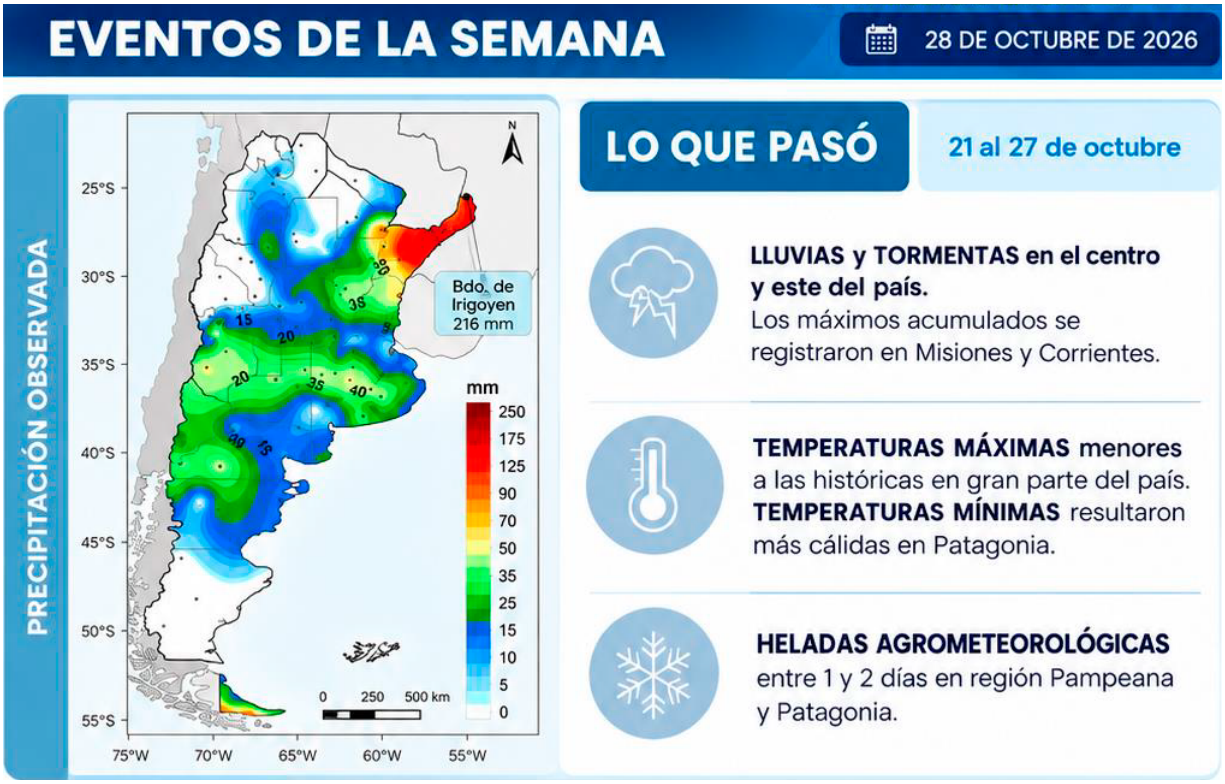

3 Comparativo de precios promedios mayoristas del mes de octubre, de las principales frutas y hortalizas con respecto al mes anterior:

FRUTAS

VARIACIÓN DE PRECIOS MAYORISTAS EN $/KG SEPTIEMBRE VS OCTUBRE 2026

ESPECIE	SEPTIEMBRE	OCTUBRE		DIF%
NARANJA	$ 782,83	$ 773,58	↓	-1,18%
BANANA	$ 1.371,77	$ 1.354,31	↓	-1,27%
MANDARINA	$ 712,09	$ 813,18	↑	14,20%
MANZANA	$ 2.298,20	$ 2.401,08	↑	4,48%
FRUTILLA	$ 5.636,26	$ 3.412,80	↓	-39,45%
LIMON	$ 678,11	$ 965,05	↑	42,31%
SANDIA	$ 1.606,25	$ 1.256,88	↓	-21,75%
PERA	$ 2.259,49	$ 1.873,51	↓	-17,08%
ARANDANO	$ 16.348,47	$ 11.133,33	↓	-31,90%
DURAZNO	$ 6.711,11	$ 4.374,35	↓	-34,82%
PALTA	$ 4.877,62	$ 5.042,71	↑	3,38%
KIWI	$ 4.939,39	$ 5.164,23	↑	4,55%
POMELO	$ 820,86	$ 875,00	↑	6,60%
UVA	$ 6.455,56	$ 6.487,96	↑	0,50%
MELON	$ 3.244,00	$ 2.639,58	↓	-18,63%

FRUTAS: Comienza la temporada de comercialización de frutas marcadamente estacionales, principalmente frutales de carozo. Durante este mes, el abastecimiento presenta una buena disponibilidad con predominio de ingresos provenientes de la provincia de Jujuy y una participación complementaria de la provincia de Buenos Aires. Por otra parte, las frutas cítricas transitan la etapa final de su temporada comercial mientras que las especies tropicales mantienen un flujo sostenido de ingresos, principalmente a través de productos de origen importado.

HORTALIZAS
VARIACIÓN DE PRECIOS MAYORISTAS EN $/KG SEPTIEMBRE VS OCTUBRE 2026

ESPECIE	SEPTIEMBRE	OCTUBRE	DIF%
PAPA	$ 1.214,56	$ 1.467,04	20,79%
TOMATE	$ 3.012,55	$ 2.267,40	-24,74%
CEBOLLA	$ 1.555,22	$ 1.554,49	-0,05%
ZANAHORIA	$ 1.138,75	$ 994,09	-12,70%
PIMIENTO	$ 3.707,53	$ 4.123,66	11,22%
LECHUGA	$ 891,34	$ 1.000,54	12,25%
ZAPALLO	$ 1.300,42	$ 2.289,19	76,03%
ESPARRAGO	$ 5.318,18	$ 4.634,78	-12,85%
ZAPALLITO	$ 1.384,42	$ 1.952,26	41,02%
BATATA	$ 1.511,21	$ 2.117,38	40,11%
ACELGA	$ 434,39	$ 535,00	23,16%
BERENJENA	$ 1.106,32	$ 1.965,32	77,65%
ESPINACA	$ 841,82	$ 1.093,00	29,84%
RUCULA	$ 1.695,45	$ 1.091,67	-35,61%
CHOCLO	$ 2.757,58	$ 3.402,78	23,40%

HORTALIZAS: Al igual que en el grupo de las frutas, las hortalizas atraviesan un período de transición estacional caracterizado por cambios en las regiones de producción, las especies disponibles y sus niveles de calidad. En este contexto, las hortalizas de fruto transitan la etapa final de su ciclo productivo en las zonas del norte del país, dando lugar a una disminución estacional de la oferta y al consecuente incremento de los valores de comercialización, un comportamiento habitual para esta época del año.

4 Variaciones de precios octubre 2026 versus octubre 2025

Frutas: la mayoría de las especies registraron incrementos significativos en sus valores de comercialización respecto a igual período del año anterior. En algunos casos, las variaciones superaron los porcentajes de incremento registrados en la canasta del Índice de Precios al Consumidor (IPC). Como excepción, se observaron descensos en los valores de banana, mandarina, manzana, frutilla, limón, sandía, pera, arándano, durazno, palta, kiwi y pomelo, con una caída máxima del 40 %.

FRUTAS
VARIACIÓN DE PRECIOS MAYORISTAS EN $/KG OCTUBRE 2025 - OCTUBRE 2026

ESPECIE	2025	2026	DIF%
NARANJA	$ 663	$ 774	16,62%
BANANA	$ 1.560	$ 1.354	-13,21%
MANDARINA	$ 1.011	$ 813	-19,60%
MANZANA	$ 1.679	$ 2.401	42,99%
FRUTILLA	$ 3.298	$ 3.413	3,47%
LIMON	$ 1.617	$ 965	-40,33%
SANDIA	$ 1.293	$ 1.257	-2,78%
PERA	$ 1.585	$ 1.874	18,19%
ARANDANO	$ 8.184	$ 11.133	36,04%
DURAZNO	$ 4.687	$ 4.374	-6,68%
PALTA	$ 5.066	$ 5.043	-0,45%
KIWI	$ 5.239	$ 5.164	-1,43%
POMELO	$ 887	$ 875	-1,38%
UVA	$ 6.373	$ 6.488	1,81%
MELON	$ 2.463	$ 2.640	7,18%

Hortalizas: dentro de este grupo, únicamente la acelga y la rúcula registraron descensos interanuales en sus valores de comercialización. Por su parte, el resto de las especies presentó incrementos que superaron ampliamente la variación interanual del Índice de Precios al Consumidor (IPC).

HORTALIZAS
VARIACIÓN DE PRECIOS MAYORISTAS EN $/KG OCTUBRE 2025 - OCTUBRE 2026

ESPECIE	2025	2026	DIF%
PAPA	$ 405,81	$ 1.467,04	261,51%
TOMATE	$ 1.451,24	$ 2.267,40	56,24%
CEBOLLA	$ 524,00	$ 1.554,49	196,66%
ZANAHORIA	$ 420,22	$ 994,09	136,57%
PIMIENTO	$ 2.648,91	$ 4.123,66	55,67%
LECHUGA	$ 899,24	$ 1.000,54	11,27%
ZAPALLO	$ 565,45	$ 2.289,19	304,84%
ESPARRAGO	$ 2.996,28	$ 4.634,78	54,68%
ZAPALLITO	$ 603,80	$ 1.952,26	223,33%
BATATA	$ 1.333,98	$ 2.117,38	58,73%
ACELGA	$ 615,61	$ 535,00	-13,09%
BERENJENA	$ 1.040,15	$ 1.965,32	88,95%
ESPINACA	$ 973,64	$ 1.093,00	12,26%
RUCULA	$ 1.253,03	$ 1.091,67	-12,88%
CHOCLO	$ 1.361,14	$ 3.402,78	150,00%

5 Situación de los precios de las principales especies frutihortícolas en el Mercado Central de Bs.As. durante el mes de octubre:

FRUTAS

Cítricos

Naranja



Si bien las frutas cítricas transitan la etapa final de su temporada productiva, la naranja continúa manteniendo una participación significativa en la oferta del mercado. Esto responde, en parte, a una mayor intensidad de la demanda, asociada al consumo de jugos, licuados y otras preparaciones propias de esta época. En cuanto a los valores de comercialización, se observaron escasas variaciones respecto del mes anterior.

Limón



La oferta de limón fue inferior a la registrada durante el mes anterior con ingresos provenientes principalmente de las provincias de Corrientes, Salta, Tucumán y Entre Ríos. Esta menor disponibilidad de mercadería se tradujo en un importante incremento de los valores de comercialización.

Mandarina

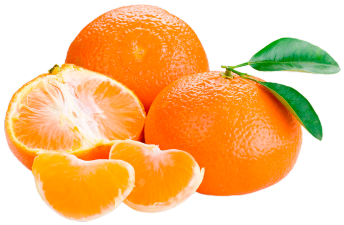

El abastecimiento de esta especie estuvo conformado principalmente por variedades de ciclo tardío, entre las que se destacaron Murcott, Orri y Nadorcott, entre otras. Las partidas de mayor calibre y mejor calidad comercial tuvieron una incidencia significativa en la composición de la oferta y contribuyeron a elevar los valores promedio de comercialización registrados durante el mes.

Frutales de Pepita



Pera y manzana

Valle Río Negro y Neuquén

Pera: La variedad Packham's Triumph tuvo un papel protagónico en la oferta durante este mes y mantiene una participación significativa dentro del abastecimiento previsto para los próximos meses. Asimismo, se registraron ingresos de otras variedades, como Abate Fetel y Beurre D'Anjou además de algunos lotes de pera asiática provenientes de China cuya participación en la oferta total continúa siendo poco significativa.
En cuanto al comportamiento comercial, los precios nominales registraron un marcado descenso durante el período.

Los precios nominales registraron un leve descenso durante el mes.

Manzana: La oferta estuvo compuesta mayoritariamente por la variedad Red Delicious y sus respectivos clones, además de Granny Smith y Rome Beauty. El abastecimiento comienza a regularse desde las zonas productoras en función de la evolución de la demanda, lo que contribuye a mantener cierta estabilidad en los valores promedio de comercialización. No obstante, durante este mes se observó un leve incremento en dichos valores.

Otras Frutas

Banana



El mercado se mantuvo bien abastecido durante todo el mes, con una importante participación de fruta proveniente de Ecuador, Paraguay, Colombia, Brasil y Bolivia, complementada con partidas de producción nacional procedentes de Salta y Jujuy. En este contexto, los valores de comercialización registraron un leve descenso.

Frutilla



Esta especie tuvo una buena participación en la oferta durante el mes con ingresos provenientes de las principales zonas productoras, entre ellas Buenos Aires, Santa Fe y Corrientes. En cuanto a su comportamiento comercial, se registró una importante caída en los precios promedio de venta.

Durazno



Los primeros ingresos de esta especie se registraron hacia fines de septiembre con la provincia de Jujuy como principal abastecedora en carácter de primicia. Durante este mes se incorporó la provincia de Buenos Aires al circuito de abastecimiento, incrementando la disponibilidad de producto en el mercado. Esta mayor participación de las zonas productoras se tradujo en una importante disminución de los valores de comercialización.

HORTALIZAS

Pesadas

Papa

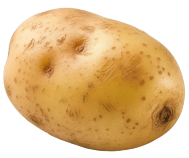

Durante este mes el abastecimiento de esta especie atravesó un período de transición estacional caracterizado por el cambio de las zonas de producción. Esta situación estuvo marcada por la finalización de los ingresos provenientes del sudeste de Buenos Aires (SEBA), acompañada por una disminución tanto en el volumen como en la calidad de las partidas recibidas, y por el inicio de los ingresos de papa nueva procedente de las provincias de Jujuy, Tucumán y Córdoba.

Ingresos diarios de camiones al MCBA y precios promedios($/blsa) durante octubre

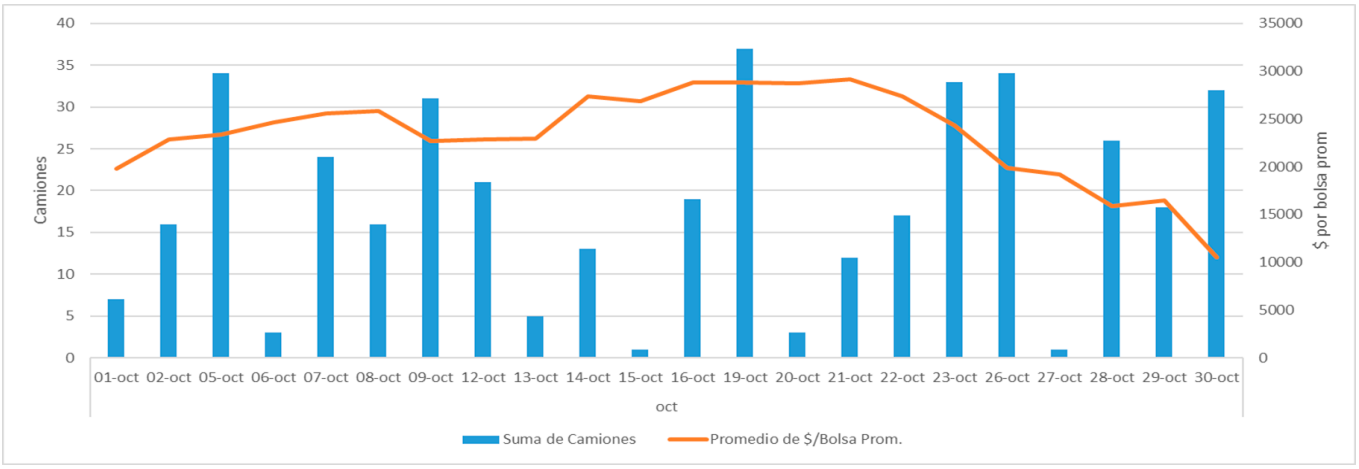

Fuente: elaboración propia con datos suministrados por ARGENPAPA.

La zona de Jujuy, correspondiente a la producción de papa nueva, registró el mayor precio de comercialización. La diferencia de sus valores de venta con los productos de otras zonas, marcaron una diferencia superior de entre el 16% y el 40% en sus precios promedios.

Ingresos de bolsas al depósito de papa por zona y precios promedio por bolsa

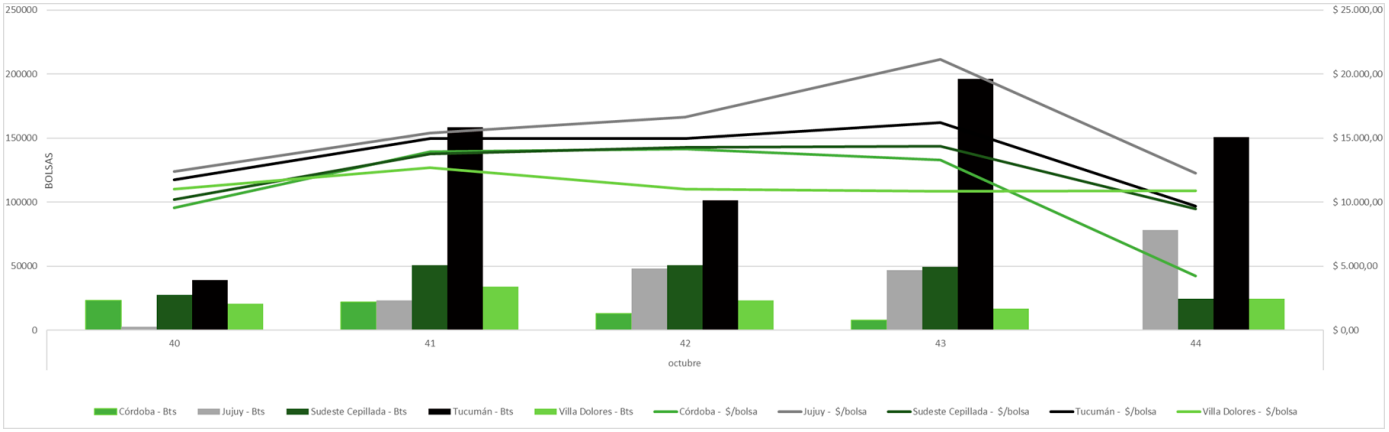

ORIGEN	VARIAC. %
JUJUY VS TUCUMÁN	16,13%
JUJUY VS SUDESTE CEP.	25,81%
JUJUY VS CÓRDOBA	26,14%
JUJUY VS V.DOLORES	40,34%

Fuente: elaboración propia con datos suministrados por ARGENPAPA.

Batata



La oferta estuvo compuesta por partidas provenientes de Brasil, San Pedro (provincia de Buenos Aires) y Córdoba. En cuanto al comportamiento comercial, se observó una diferencia significativa en los valores de comercialización entre las variedades Arapey y Beauregard con cotizaciones superiores para esta última. En términos generales, el precio promedio de la especie registró un importante incremento durante el mes.

Cebolla



La oferta estuvo integrada principalmente por producción proveniente del sur de la provincia de Buenos Aires. Se observó una disminución de la calidad comercial de los bulbos asociada a la finalización del período de dormancia y al inicio de los procesos de brotación. El abastecimiento se complementó con partidas provenientes de Río Negro y Brasil, estas últimas con mejores condiciones de calidad comercial.

En cuanto a los valores de comercialización, se registraron escasas variaciones respecto del mes anterior.

Zanahoria



La oferta estuvo conformada mayoritariamente por partidas provenientes de Santa Fe, Santiago del Estero y Mendoza. Durante el período, los valores de comercialización registraron una disminución del 13 % en los precios promedio respecto del mes anterior.

Zapallo



Las zonas productoras de Mendoza atravesaron condiciones climáticas adversas para la conservación del producto, caracterizadas por abundantes precipitaciones que favorecieron la aparición de podredumbres y ocasionaron una disminución de los volúmenes disponibles para el abastecimiento. Una situación similar se presentó en las provincias del Norte de nuestro país, donde también se vieron afectadas las condiciones de producción y disponibilidad.
Esto generó una menor oferta en el mercado y provocó un importante incremento en los valores de comercialización. Por su parte, los ingresos provenientes de Brasil no fueron suficientes para compensar la reducción de la oferta nacional ni revertir la tendencia alcista de los precios.

De fruto

Tomate



Como parte del comportamiento estacional habitual, esta especie registró un importante incremento en sus valores de comercialización durante el mes, asociado principalmente a la finalización de la temporada productiva en las zonas del noroeste argentino (NOA). En particular, durante este año se sumó una disminución en los volúmenes ingresados y en la calidad de las partidas provenientes de Corrientes, lo que acentuó la tendencia alcista de los precios. Este comportamiento se hizo especialmente notorio durante las últimas semanas del período.

Pimiento



Durante esta época del año, las provincias de Corrientes y Salta se posicionan como las principales zonas abastecedoras de esta especie. En cuanto al comportamiento comercial, los valores promedio de venta presentaron una tendencia alcista, con un incremento del 11,2 % respecto del mes anterior.

Zapallito redondo



Al igual que en otras hortalizas de fruto, esta especie presentó un comportamiento condicionado por la transición estacional de las zonas productoras y la consecuente reducción de la disponibilidad de mercadería. Este escenario se reflejó en un incremento de los valores de comercialización durante el período.

6 Situación del transporte de cargas y modificaciones en los valores del flete de las diferentes provincias

Los costos del transporte de cargas aumentaron 2,6% en octubre y acumulan una suba de 33,7% en los primeros diez meses del año, según el Índice de Costos del Transporte (ICT) que elabora la Federación Argentina de Entidades Empresarias del Autotransporte de Cargas (FADEEAC).

El resultado supera el 2,5% de septiembre y al 1,7% de agosto. El acumulado de enero a octubre también está por encima del mismo período de 2025 (30,5%), y en los últimos doce meses el índice llega a 40,3%.

ITEM	RUBRO	VMA	VIA	V ACUM
1	COMBUSTIBLE	3,16%	59,95%	42,75%
2	LUBRICANTES	0,00%	35,37%	30,79%
3	NEUMATICOS	3,10%	21,98%	20,74%
4	REPARACIONES	0,93%	70,76%	64,60%
5	MATERIAL RODANTE	41,00%	52,92%	50,83%
6	PERSONAL	2,16%	38,39%	33,71%
7	SEGUROS	22,00%	71,07%	67,48%
8	PATENTES Y TASAS	0,00%	28,59%	28,59%
9	COSTO FINANCIERO	2,81%	90,98%	114,21%
10	GASTOS GENERALES	72,00%	164,26%	154,17%
11	PEAJE	10,91%	78,19%	77,39%
	COSTO GRAL	2,60%	40,32%	33,66%

VMA = Variación mes anterior
VIA = Variación interanual
V ACUM = Variación acumulada a partir de enero de 26

Fuente: FADEEAC, Departamento de Estudios Económicos y Costos. Índice de Costos del Transporte, septiembre de 2026. Publicación del 5 de octubre de 2026.

FRUTAS Y HORTALIZAS
VARIACIÓN DEL VOLUMEN EXPORTADO OCTUBRE 2025-2026.TN

PARTICIP.	ESPECIE	2025	2026	DIF%
69,17%	PERA FRESCA	13.175,62	12.434,98	-5,62%
21,90%	MANZANA FRESCA	7.222,31	3.937,18	-45,49%
7,12%	ARANDANO FRESCO	2.341,59	1.279,90	-45,34%
0,73%	CEBOLLA FRESCA	36,00	130,40	262,22%
0,40%	PIMIENTO FRESCO	90,35	71,60	-20,75%
0,40%	AJO FRESCO	774,31	71,30	-90,79%
0,12%	PAPA FRESCA	10,00	21,00	110,00%
0,08%	ZANAHORIA FRESCA	2,40	15,00	525,00%
0,08%	ENDIVIA FRESCA	9,61	14,81	54,07%
0,00%	ESPINACA FRESCA	0,20	0,40	100,00%
0,00%	APIO FRESCO	0,10	0,10	0,00%
	TOTAL	23.662,49	17.976,67	-24,03%

EXPORTACIÓN DE FRUTAS Y HORTALIZAS:ZONAS DE PROCEDENCIA

ESPECIE	ZONAS
PERA FRESCA	BRASIL-PERU-RUSIA-PARAGUAY-ECUADOR-
	COLOMBIA-BOLIVIA-CHILE-COSTA RICA-PANAMA-
	INDIA-EL SALVADOR-HONDURAS-MARRUECOS
MANZANA FRESCA	BRASIL-PARAGUAY-BOLIVIA-PERU-ISRAEL-ECUADOR
ARANDANO FRESCO	ESTADOS UNIDOS-ESPAÑA-PAISES BAJOS-
	ALEMANIA-BRASIL-IRLANDA DEL SUR-
	REINO UNIDO-CANADA-FRANCIA-ITALIA-ISRAEL-
	QATAR-SINGAPUR-EMIRATOS ARABES UNIDOS
CEBOLLA FRESCA	BRASIL-CHILE
PIMIENTO FRESCO	PARAGUAY
AJO FRESCO	BRASIL-CHILE
PAPA FRESCA	CHILE
ZANAHORIA FRESCA	CHILE
ENDIVIA FRESCA	BRASIL-URUGUAY
ESPINACA FRESCA	CHILE
APIO FRESCO	CHILE

Fte. Elaboración propia en base a datos del SENASA

FRUTAS Y HORTALIZAS
VARIACIÓN DEL VOLUMEN IMPORTADO OCTUBRE 2025-2026.TN

ESPECIE	ESPECIE	2025	2026	DIF%
66,26%	Banana Fruto Fresco	45.722,7	43.937,2	-3,90%
11,01%	Palta Hass Fruto Fresco	7.173,5	7.302,7	1,80%
6,48%	Papa Tubérculo Natural	807,3	4.295,5	432,08%
3,92%	Cebolla Bulbo Fresco	3.662,9	2.602,2	-28,96%
3,20%	Batata Raíz Natural	110,0	2.125,1	1831,93%
2,15%	Uva Fruto Fresco	1.565,6	1.422,6	-9,14%
1,97%	Ananá Fruto Fresco	1.340,6	1.305,7	-2,60%
1,26%	Mango Fruto Fresco	756,3	836,0	10,54%
0,99%	Ciruela Fruto Fresco	519,6	658,4	26,71%
0,69%	Tomate Fruto Fresco	841,2	454,6	-45,96%
0,63%	Limón Fruto Fresco	3.253,8	420,8	-87,07%
0,44%	Melón Fruto Fresco	237,4	288,8	21,65%
0,42%	Kiwi Fruto Fresco	137,2	277,5	102,34%
0,31%	Papaya Fruto Fresco	333,3	208,4	-37,47%
0,27%	Lima Tahiti Fruto Natural	287,8	177,6	-38,28%
	TOTAL	66.749,16	66.313,15	-0,65%

Fte. Elaboración propia en base a datos del SENASA

IMPORTACIÓN DE FRUTAS Y HORTALIZAS:ZONAS DE PROCEDENCIA

ESPECIE	ZONAS
BANANA FRUTO SECO	BOLIVIA-BRASIL-COLOMBIA-ECUADOR-PARAGUAY
PALTA HASS FRUTO SECO	BRASIL-CHILE-PERÚ
PAPA TUBÉRCULO NATURAL	BRASIL
CEBOLLA BULBO FRESCO	BRASIL-ESPAÑA
BATATA RAÍZ NATURAL	BRASIL
UVA FRUTO FRESCO	BRASIL-PERÚ
ANANÁ FRUTO FRESCO	BRASIL-ECUADOR
MANGO FRUTO FRESCO	BRASIL
CIRUELA FRUTO FRESCO	ESPAÑA
TOMATE FRUTO FRESCO	BRASIL-CHILE
MELÓN FRUTO FRESCO	BRASIL
KIWI FRUTO FRESCO	CHILE-ITALIA
PAPAYA FRUTO FRESCO	BRASIL
LIMA TAHITI FRUTO NATURAL	BRASIL

Fuente: elaboración propia en base a datos del SENASA.

Estacionalidad de los productos destacados en la oferta del mes de octubre:

DURAZNO: es una fruta marcadamente estacional, cuyo período de ingreso al mercado se extiende, aproximadamente, desde septiembre hasta marzo. Las principales zonas productoras que participan en el abastecimiento son las provincias de Jujuy, Buenos Aires, Mendoza y Río Negro con una participación variable según el momento de la temporada. Durante esta etapa del año, la oferta está conformada principalmente por partidas provenientes de Jujuy y Buenos Aires.
Desde el punto de vista comercial, los duraznos se diferencian inicialmente según la coloración de la pulpa, clasificándose en variedades de pulpa blanca y amarilla. Asimismo, se distinguen de acuerdo con el grado de adherencia de la pulpa al carozo, diferenciándose tres tipos: los semi-priscos, en los que la pulpa presenta una adherencia parcial al carozo; los priscos, caracterizados por la separación de la pulpa respecto del carozo, generalmente con una tonalidad rojiza en la zona de inserción; y los pavías, en los que la pulpa permanece fuertemente adherida al carozo. Estos últimos suelen incorporarse a la oferta hacia el tramo final de la temporada.

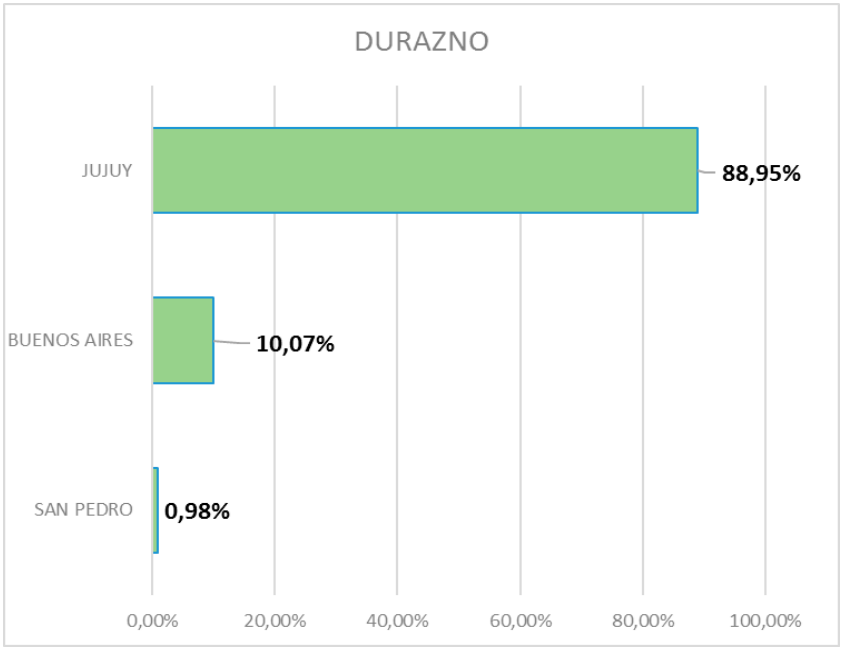

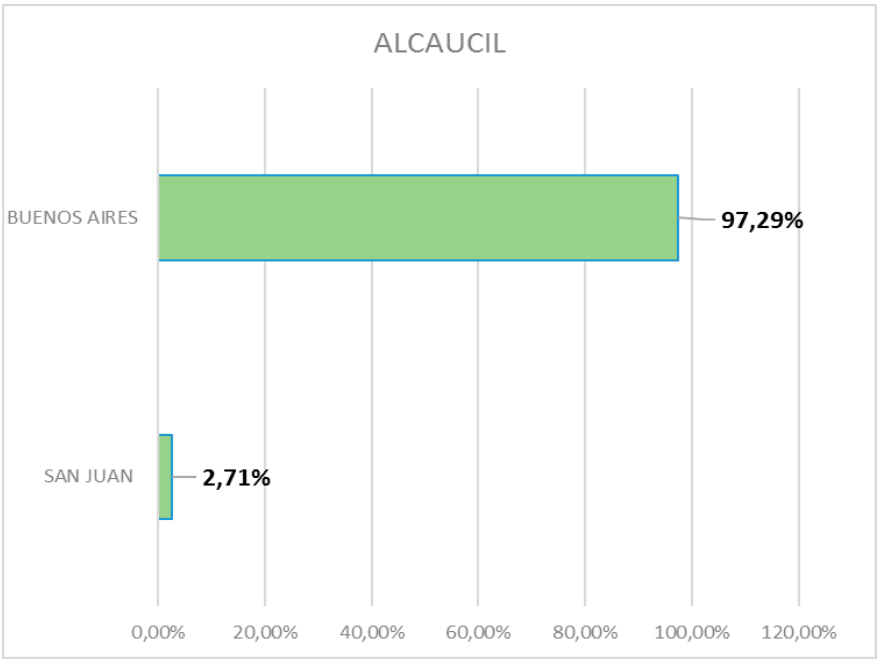

ALCAUCIL: Las principales zonas productoras que participan en el abastecimiento de esta especie son las provincias de San Juan y Buenos Aires. La primera se caracteriza por el ingreso de alcauciles del tipo comercial Blanco, mientras que desde Buenos Aires se comercializan principalmente los tipos Ñato.
Durante este mes, la especie transita la etapa final de su temporada productiva. Este comportamiento responde a la incidencia de las temperaturas más elevadas, que favorecen la apertura y floración anticipada de los capítulos florales, provocando una pérdida de calidad comercial y disminuyendo su aptitud para el consumo.